朝鮮日報

今日四面

新聞價 朝夕刊共 一個月 金[illegible] 夕刊[illegible] 一個月先金 壹圓 六個月先金 [illegible] 一年先金 五圓七拾五錢(郵稅本社負擔)

廣告料 五號活字 一行 壹圓 四號活字 [illegible] 報欄內 貳圓 九字 一行 [illegible] 八拾錢 貳號七字 一行 [illegible] 揭載指定料 五號 每行 參拾錢

編輯兼發行人 金東成 印刷人 崔[illegible]進

發行所 京城府[illegible] 朝鮮日報社 電話 [illegible] 振替 [illegible]

論說

中國形勢一瞥(上)

一

朝鮮에는政治가업나 一週間을지내노코보더라도 別로이러타할變動이업다 近日朝鮮人道知事의變動이 多少잇스나 이것이政治的으로아무意味업는것은勿論이오 其外에社會 으로도 아모運動의進行되는바업다 世界의政局을臨하니 남의일을말함이니다 日本의政局이 朝鮮에重大한關係잇고 中國의政情이또그러하다 이제世界의形勢를一瞥하야 『알바니아』의 革命을說하고 佛國의財政策을論함도 一方策이겟지마는 차라리近日發展되는赤化 對赤南軍의戰局을 中心으로한 中國의情勢를一瞥함이 趣味잇는일임을잇는다 赤化와對赤은名稱이나 彼等이미이러케일커르니 仍用할밧게업나

二

十四日로써南口城이陷落되엿다 陷落이아니오 國軍의豫定한撤退이라한다 豫定의退却일지라도 戰勢의不利함에因함인것은가릴수업다 沽源方面에北으로서危險하엿고 白楊城이陷落되며 南口의右側이크게危險되니 陷落과豫定退却은 그사이에큰差異를차질수업다 南口가陷落되엿스면 懷來城도旦夕에 끔단날것이오 宣化 張家口의軍地도層亡幽燕의嘆이업지아니할것이다 다만京綏線一帶에는大小의城砦가 곳곳에잇고 地勢또한險阻한바잇서 攻擊軍에不利한바만흐니 聯合軍이乘勝長驅하기는不可能할것이다 國軍의第二計劃이잇서 北滿方面으로부터 東中鐵道를占領하고저써東三省의根據를 동드러업고저하는바잇다하니 可然性의일이오 급작이實現될수는업슬것이다 宣化 張家口를 일흘것이업고 다시懷安 天鎭 陽高 得勝口로부터 綏遠城 包頭鎭의全線을보관한다하면 아즉도輕視할수업는一大勁敵인것이의 그로부터萬一의機會를 삼엇고 直隸 山西를南侵한다 하면 北方形勢의變動은昇平할수업슬것이다

三

南口方面의勝捷에는 張學良을中心으로한 奉天軍의努力이크게奏效한바잇섯고 田維勤部下의거듬하는叛亂에因하야 吳佩孚軍은 자못下風에 서게되엿스니 今後北京政局에對한發言權과밋그勢力消長에도 全然히關係가 업지못할것이오 廣東軍의北伐의策戰이 자못昔日과 다른바잇스니 吳佩孚가長辛店으로부터 武漢에南返할것은 明白한 事勢이다 武漢으로부터 岳州에進出하야 蔣介石의北伐軍과 湖南을다투는것은 中國의形勢變動史로보아자못興味깁흔일이다 京津一帶가一重心이오 武漢을中心으로한長江의一帶가또一重心이오 上海南京으로 東南數省이또一勢力을지엇고 廣東을策源地로한西南數省이 또한一個의門戶를角立한바어니와 만일北伐의軍이 湖南 江西로부터 武漢을直衝할수잇다할진대、그는所謂天下의形勢를變動케함에 한新紀元을지을수잇슴에因함이다

四

北伐軍의聲勢가 二十餘萬을算한다하니 적지안흔군사이다 廣東府로부터北으로部關에나오면 左의一路가 樂昌 郴州로 衡州에達하니 비록東方에치우첫스나 거의湖南의中心을지은지라 蔣介石이向日衡州에出勤함을報하엿고 十三日에는長沙에入城할預定인것을報하니 長沙는湖南의首府이오 湖陰을隔하야岳州와對峙함이 자못風雨가滿天한慨가잇슬뿐아니라 桂陽 寶慶、武陵(常德)等各地를다투기容易한야 그의勝敗如何는 마치曹孟德과의 赤壁敗後 周瑜諸葛亮等의係爭하든形勢를彷彿케함이잇슬것이오 만일北伐軍의慘敗를보기前에는湖南 江西의主地가 장차戰禍의永續地를지을별러가업지안라 部關으로부터右로一路가 韶州 吉安으로 臨江 瑞州를거쳐 南昌에達하는바잇스니 此一線은비록鐵道의完成은보지못하엿스나江西省을 南北으로縱貫하는幹線으로서關係가非常한바이다 近日孫傳芳이 麾下兵으로서江西를應援코저하고 鄧如琢이또한스스로戒嚴하는바잇다하니 彼我의戰機가 점점닥아오는움직임을엿볼것이다 吾人먼저廣東으로부터날어나天下를엇으라이기 어려움을말하엿다 洪秀全이일즉그리한바잇지마는 그는湖南을어더서비로소大事를함을이두엇다 이제湖南의勝敗는 關係가非常하다 彼等所謂荊楚勇士를몰고東南의富를利用한니힘진데비로소[illegible]慮의勞가생기는外닭이다

南口完全占領
◇…十四日正午에

(奉天十四日午後九時發) 奉天側發表에依하면 奉國兩軍의運命은決定되야 南口는十四日正午에完全히占領되엿더라

國軍撤退

(北京十四日) 國民軍은十四日自發的으로南口를撤退하엿더라

國軍居庸關으로退却

(北京十四日發) 奉天 司令部의報告에依하면奉天軍은東은兩隆境으로부터西는東國으로攻擊한結果 國軍은遂히支持하지못하고南口로부터居庸關에向하야退却하엿더라

國軍의第二段策
露國의도음으로
捲土重來劃策

(奉天電) 南口陷落에依하야 國軍이再起키不能하게되엿다고하는것은尙早이다又往往降服的條件으로國民軍이妥協을申込한다는說等이잇스나目下國軍의勢力은決코侮蔑키不能한것이잇다卽最近『도론』方面의激戰에서奉軍第十四師長穆春의騎兵隊를大敗식혀死傷一千에達하는打擊을與하엿고또한其背後에는露國의活動이잇서中央에在한赤化運動에失敗한露國은第二段의策으로서南口에서敗北하야國民軍으로하야곰中東鐵道의實權을掘한奉軍의勢力에代身케하려는計劃은去五月中旬에 國民軍 軍事顧問이『알카』에召集한蒙古王會議에서決定된것인데一方此方面으로부터奉天을衝하고他의一部는中東鐵道를占領하려고함은明白한事實이라더라

全市民 三日間祝賀

(北京十四日發)、南口陷落은張學良軍의手腕에依한것으로赤化討伐은不遠間終了될것이다南口攻略의報가到着되매全市民은三日間國旗를揭하고祝賀의意를表하엿더라

山東軍一部 土匪化掠奪恣行

(北京十四日發) 京津線一帶에在한山東軍은俸給、支拂치못함과前近出動을實行할수업는外닭에兵變을惹起하엿스나直時討伐軍에게解散되엿다 그런데右解散되야散兵은討伐軍의不良兵과互相呼應하야附近村落을掠奪하야土匪로變하엿더라

市內에竊盜橫行

(奉天十四日發) 北京來電에依하면外交總長蔡廷幹은公使館區域內에서竊盜가盛行하야良民을煽動하고秩序를紊亂케한다고右의取締를和蘭公使에게懇請하엿다더라

王駐日公使 辭表를提出

(北京十四日發) 駐日公使王氏는病氣를理由로서辭表를提出하엿는데十四日閣議는氏를慰撫하야留任식히기로決定하고其旨를同公使에게打電하엿더라

雲陽丸事件 日公使抗議提出

(北京十四日發) 雲陽丸射擊事件에關하야十四日駐代理公使는外交部에嚴重한抗議를提出하엿더라

日中露의 鐵道敷設競爭
滿蒙을中心으로

(東京電) 滿洲蒙古에는只今日中露人이混雜히鐵道敷設의一大競爭을、始하엿나니卽洮昂線은滿鐵請負로旣히開始하고齊黑線도滿鐵이材料를供給하야哈爾賓으로부터起工하고잇스며露西亞側에서도그머로잇지안는데最近日本側에達한確報에依하면外蒙古의首府庫倫과蒙古와西伯利의國境인賽爾丹과는間에露國側에依하야鐵道敷設工事가着着進捗되야旣히架線工事의完了를보게되엿는바此鐵道는將來西伯利鐵道와의어느驛에接續할性質의것인데露西亞側은此에依하야外蒙古를貫通하야張家口에外지도나오게될鐵道이다將來露西亞와中國本部와의最短連鎖線이될는지도未知인데此露西亞側의鐵道敷設에對하야援助密約이되여잇는것은馮玉祥軍의馮玉祥인데影著에關係當局의注意를惹起하는中이라더라

北滿日警官 手榴을携帶 賊彈을避키爲하야

(長春十三日發) 長春警察署長藤岸警視는長春과如히拳銃을持한賊이跳梁치안코出沒하야警官이賊彈의犧牲이되는者가多한것을鑒하고日露役의豫後備兵의實戰에經驗이잇는者가步兵用「스모포」를바대로서賊彈을防하는데有効하엿다는評判이잇서賊彈을手[illegible]十三日其試驗을行한結果三十米의距離에서『모잘』銃彈을放射하엿던바彈丸을貫通치못하고完全히防禦할수잇는지라他의拳銃도亦是容易히防禦할수잇는데其構造는丈이一尺三寸、幅이一尺、厚가二分으로노顔部와胸部를掩護하기足하고輕하야携帶할수가잇승으로今後賊彈에依한警官의死亡率은低下할수가잇스리라더라

日中互惠條約 九月中交涉開始

(北京十四日發) 日本은關稅會議의再開에先하야日中通商互惠條約의締結을希望하고日中互惠條約會議를提議中인데中國側도日本提議에同意하고旣히此를準備中인데九月中에는會議를開會하게될터며또한互惠條約에關聯하야近近改訂期에達할日中通商航海條約의改訂交涉도同會議에서行하게될터이라더라

根本的으로 炭業改革主張
英炭坑組主事쿡氏提案

(倫敦十三日發) 英吉利炭坑夫組合聯會主事『쿡』氏는新聞記者와會見하고左의提案을하엿다右는炭坑夫의意思를代表하는것으로서重要視되더라 政府는모름직히炭坑夫組合의幹部를招하야胸襟을開하야서炭業改革과賃金의全國的統一과國定最低賃金制度를議論할것이다政府로서現行長時間勞働에反對하며全國的統一賃金과國定最低賃金率의制定主義를是認한다고聲明하고尙且炭業의根本的改革의必要를認定함에써리지안는것을明白히하면炭業界의平和는必히實現不可能이아니다吾人은모름직이炭業改革에向하야最新하고도大膽한途를取할것이다全國民도亦將來의福祉를保障하려고炭業改革의必要를認定하게되겟고 炭坑夫는決코敗한것이아닌으로얼마던지永久히現行諸制에反對를持續할수잇는것이다炭坑夫代表는來十六日會議를開하고將來의對抗策을議定할터이더라

白國皇帝 宮殿을파러 節約運動을奬勵

(紐育十三日發) 「브랏셀」來電에依하면白耳義에서는爲替를恢復키爲하야全國的으로節約運動을行하는中이며皇帝陛下에는『오스텐도』의宮殿을拂下하야其代價를大藏省의資金으로下賜하야爲替恢復에節約의奬勵하기로하얏더라

內閣倒壞의 一大合同運動
政本을中心으로 後藤系一派도活動

(東京電) 憲政會內閣은第一次加藤內閣成立以來絕大的으로國民의信望을持續하고非憲派系의內閣彈劾運動의餘地가업게하엿다 그러나第五十一議會에서는彼의松島遊廓問題를爲始로最近은長野事件等幾多가反對黨에게內閣彈劾運動의好材料가됨으로오래동안沈默하고잇든非憲政의鈴木、平沼、後藤氏等은此際에現內閣倒壞의一大合同運動의實現을計劃하고政友會는田中、床次、鈴木、平沼는現內閣을打破한後政本合同의目的을達하라하며又鈴木、平沼는現內閣瓦解後田中男을政友會로부터放逐하고政本合同實現하야自己의手中에掌握하라하야各自의目的과利害關係는異하나倒閣運動에就하야는모다一致한步調를取하라고하는바此間에後藤子는漁夫의利를得코자各方面으로倒閣運動의連絡에狂奔하는中이더라

倒閣運動 露骨化와 憲政會側觀測

(東京電) 現內閣은今春以來共히漸次多事하야 왓다 그러나今에豫算編成期에際하야更히其感이深刻味를낫타내는지라此機에乘하야內閣을取하라고하는野心家의運動이相當히具體化形勢이라는情報에基하야憲政會는左와如한觀測을가젓다 卽田中床次、兩總裁를爲主로伊東、後藤、田、平沼各巨頭는各各內閣倒壞의共同作戰에參劃하는模樣이다、그런데其中最히露骨인運動은平沼、鈴木兩氏를中心으로한平沼內閣出現의運動으로서此는政友會를根據로하야行하는中인것은勿論일뿐아니라全然에在한國本社이라는것도此運動의一動力인것은明白한일이다、그리고政友會는內閣倒壞後의政權轉換에就하야도相當한警戒를하는中인데最히憂慮하는것은現內閣倒壞後本黨의床次總裁에게政權을쎄가지나아니할가하는事로現內閣과默契나잇지아니한가하야種種으로劃策하고잇는中이라더라

政局前途와 研究會態度
注目의焦點

(東京電) 貴族院研究會는現內閣의新政策과對本黨關係의推移等에關하야近來水野子와若槻首相과의會見이數次에亘하야行하얏다 그런데現內閣으로서는今後의豫算案의編成을爲始하야對議會策을決定치안으면안될時機가되고[illegible]敎育制度와補助金問題를除하면新年度의新案이一新되는形勢임으로現內閣의前途도[illegible]會以來의關係를維持하야本黨과의提携를策한다고하면 又此가不可能하게되야는議會解散의手段에出하게될는지[illegible]가잇고更히延하야는政本의將來에對하야重大한影響[illegible]研究會가今後如何한態度로出할는지는政本의合同乃至反政府의提携의基因을作할는지도未知로서政局의晴雨를[illegible]深甚한注意를要하는中이더라

政治更新聯盟과 普選準備會提携?

(東京電) 大阪에在한補缺選擧에서實業同志會가大勝利를엇어政友、憲政이一敗된것은旣成政黨에對한國民憎惡의情의發露인同時에政治更新聯盟에對하야國民이共鳴을與하고잇는結果이라하야本黨並實業同志會에서는政策擴播하고잇스나一方政治의倫理化運動에對하야過般來東奔西走하고잇는後藤子의普選準備會의目的도亦是政治更新聯盟에서와其精神에잇서서가튼것이잇승으로更新聯盟이此全國的에後藤子의普選準備會와提携하면如何한가라는說도잇섯는데昨今又復兩者의間에提携論이起한模樣임으로或은政活期節에入하야解散氣運이濃厚하게되야는選擧에對한準備가旺盛하게될것이라는바此提携論이具體的으로나타나게되리라고觀測하더라

田中代議士 政友에入黨 政憲이에同數

(東京電) 佐賀縣選出政友本黨代議士田口文次氏는今回脫黨後廣岡宇一郎氏其他의紹介로政友會에入黨하기로決하엿다此에依하야政友會所屬代議士는總同百六十二名이되여憲政會와同數이되며第一黨이될者가업게되엿승으로憲政會도依然히第一黨維持를爲하야策動을開始하엿더라

日本·波斯 通商交涉開始

(東京電) 日本對波斯間의國交는明治十一年인데以來案으로되어잇는通商條約締結도大體最近米議案이決定되엿승으로小幡駐土大使에게十三日訓令을發하야通商條約締結交涉을開始하엿더라

地方財政의窮乏
關係當局打開策에腐心

朝鮮各道의所謂地方費는逐年膨脹하는中인데더욱敎育土木에關한經費는現著히增加되야現에南朝鮮地方의普通學校와如함은今에一面에一校程度로增設되얏스나一般으로一面一校의程度에까지普及치안코버滿足치못하다는狀態이오此經營에伴한豫算增加로各地方費는모다苦心中인바本年度의剩餘金을有한데는慶北六十萬圓、慶南三十九萬圓、忠南及全羅南北各二十萬圓、江原忠北咸南의各十萬圓、京畿와五萬圓等이오平南의十萬圓과咸北의三萬圓과는모다不足을生한狀態이다一面災害復舊와敎育費와는依然膨脹할연임으로地方費의前途는殆히窮乏中인데다가殖產局의産業政策上事業資金에對한國庫補助가잇는것은地方費에서도更히幾經費의五分程度를補助치아니하면안될事情이잇서이태放任하는時는地方財政의破綻을免키難할形勢임으로總督府關係當局者間에서도如何히하든지此救濟善後措置의講究를要할必要가잇다하야腐心研究中이라더라

生牛增殖計劃

十四年度末의朝鮮內生牛의總數는百六十七萬餘頭로其中約五六萬頭의移出을示하얏는데本年度末에는五六萬頭의移出을보더라도百七十五萬頭程度가增殖될模樣인데尙今後逐次增殖을奬勵하야二十三年度末外지에는移出을十三萬頭程度로하고朝鮮內生牛는百三十五萬頭로增殖할方針이라더라

十四年所得稅
二十三萬八千圓減少

朝鮮內의十四年度所得稅에關한調査에依하면納稅義務者인實際法人數七百十五人所得額一千六百七萬四千三百十五圓此에對한所得稅額은八十一萬四千八百八十一圓으로前年에比하야法人數三十九人을增加하얏승에不拘하고所得額四百十一萬千二百三十九圓、稅額二十三萬八千七百五十七圓을減少하얏는데此를所得別로보면第一種所得額一千四百十一萬二千八十二圓、稅額五十二萬五百九十六圓을最上으로留保所得額三百三十八萬八百七十三圓稅額十七萬四千八百六十七圓이오其次에超過所得金額이二百二十五萬七千八百五十八圓、所得稅額이十一萬七千三百八十六圓、所得稅令第二條에依한法人의所得金額이一萬六千百五十二圓、稅額이千百八十二圓、淸算所得金額이七千三百五十一圓、稅額이五百五十圓等인데此를前年에比하면總計千에對한所得稅額의比率은京畿道五五九、八、全南七六、八慶南七五、〇全北六〇、〇等의順位를示하얏는바最少는黃海道의〇、八이라더라

湯淺氏召喚은 十八日中에

湯淺政務總監은松島事件의證人으로大阪地方裁判所依託에依하야京城地方法院에서近近五井首席豫審判事가不換紙幣證人의取調를受할것이라함은朝鮮에서는政務總監이비록證人으로서라도裁判所의取調를受함은未曾有의事일뿐더러世間의耳目을聳動하는大事件이기때문에一般은非常히注目가는中인바十五日外지는아직召喚狀은發送치안하엿스나探聞한바에依하면十八日午前中에京城地方法院入口二階의應接室에서喚問하기로內定한模樣이라더라

旱水害減免稅全無

今年의水害及旱害에對하야財務局에서調査中이더니特히地稅를減免할것은업다더라

人事消息

▲金應振技師 多年哈爾賓敎會에서視務中이던바十六日부터東大門敎會로移職

▲泉哲氏(明大敎授法學博士)今朝入京朝鮮「호텔」에

▲張志翰氏(衡平社總本部常務委員) 湖南線各地紛爭事件調査次十四日出發

▲趙顯敬氏(第四階級社同人)社務를帶하고十五日午後車로海州方面에出張

八面鋒

○上海에는內外九工場의三千名職工은又復一大排日의行動을이르켯다、뉘니外國外의事이라하라

○地方警吏의橫暴를날노報道하게된다、奇怪한事實이다

○그러나奇怪한事實에迫하는民衆으로하여금奇怪한感이업게하는것이文化政治의特效

損害賠償新法
設定의可否를考究

(東京電) 道路工事로部會와內人側의商店은消滅的損害를受하고잇는바現在의法律에는國家又는自治團體에는其損害에對하야賠償치안키로되여잇다巡査가個人에게不當한處置를取하든時와軍艦이船舶과衝突하야帆船을沈沒식힌때이나軍隊의行動이個人에게損害를與한時에라던지銃丸이民家의器物을破壞한때에留意하면假令官吏와巡査等이警戒處分을受한事가잇더라도國家가個人의損害는賠償하는것이나如斯한때에어느程度外지個人의損失을賠償함이穩當할것이라는論이政府部內에起하야此를爲하야는新法律을設定하얏다또한法制審議會又는特別委員會에서此等損害賠償法設定의必要가잇는與否를考究中이더라

地方稅施行令 制定에着手

(東京電) 去三月公布한地方稅의施行令制定에關하야內務省은各地方長官의意嚮을聽取中이던바大體一意의잇는바를判明하얏승으로內務省은施行令의制定에着手하얏스나地方稅整理에依하야各府縣共히歲入不足의補額에苦하는지라結局雜種稅는多額으로且種目의增加에依하야此를補塡할貌樣이더라

土地賃貸價格
九月中調査着手

(東京電) 政府는審議後施行으로土地賃貸價格調査에努力하야其概要를得하얏승으로九月上旬부터本調査에着手한다더라

中等敎員優遇

(東京電) 中等敎員缺乏에依한補充策으로文部省은其優遇法을考究中이던바今後敎員五名中一名의比例로奏任으로할意嚮이라더라

預金部資金 運用委員會

(東京電) 十四日의第十一回預金部資金運用委員會는製鐵所原料關係借款整理에關한件一般會計特別會計貸付金償還期限延長件을希望決議를附하야可決하엿더라

陸軍下士學校
新設計劃進捗

東京、大阪、久留米三個所

(東京電) 陸軍은在營年限短縮에伴한善後施設로서그어히明年度豫算에要求할려이陸軍下士學校를左의三地點에設하기로決하고目下地方의諸條件을調査中인바右下士學校所在地는左와如하다더라

東京(第一師管內로서千葉步兵實施學校附近)

大阪(第四師管下大阪附近某地)

久留米(第十二師管下)

鐵筆寫眞 또무슨波濤! 投稿歡迎

農村經濟調査의必要와其方法(五)

朝鮮農民社 李晟煥

그런데여긔에注意할것은記憶이稀微한것은이에게 여러가지말을물을때 어려운問題 또는複雜한質問을하여서는안되고또구래여質問者의 要求하는데에드러맛는對答을엇기에만힘쓰는때는 往往應答者로하야금無理한數字와事實을 捏造하게되야미여념念慮가 업지아니하니모르는일을期於히對答하라고 조르는것은안된다 그러고그正確을期必하기爲하야는 어떠한사람의記憶에만할일시말고 되도록가튼地方에서 두사람또는세사람을對照하야말을듯고 이것을서로對照하야 그中에서正確한事實을求하는것이必要하다(이調査에要하는聽取樣式은다음과如함)

(다) 農家經濟의現狀調査

農家經濟의現狀을調査할必要는 또다시여러말할것도업고그러한야 調査方法에는大槪두가지가잇다 그한아는 記帳할用紙를調査를依託하는農家에게맛기여一年或은二三年사이의 收入支出의數目을正確하게記帳하엿다가그것을收集하야經濟的現狀에對한數字를엇는것과또한아 直接調査員이農家를訪問하야質問으로써그對答을記錄하야 아무것지經濟的事情을아는것이다 前者를正式調査 後者를略式調査라고한다면 正式이略式보다學術的價値를가졋슬것은말할것도업다 그러나所에로는略式그것도相當한効果를엇나니 例를들어말하면 經濟的事情이만흔動搖를 이르킬때에 正式에依하야 하라면 번거하고資料에곤꽹이가지게되지만略式으로하는때는 아모價値를못가질 맛이 잇슬것과가든것이다 늘新鮮한正式調査는 農家를여러겻으로난호아 甲地主乙地主 自作農自作兼小作農 小作農 農業勞働者 이러케區別하야 調査記帳을갓기여 記錄케하되 한調査員이 되노록은한가지階級의農家에對한適確한數字를 엇는것이올코 또그러라면 적어도한階級에對하야二十五個農家의記錄을 한데收集하야 그平均을 엇는것이맛당하다한다 (이에要하는調査記帳樣式은다음과參考로作成함)

距今五十年前隆熙年間外지農家經濟調査(聽取樣式) 聽取者

項目									計
被聽取者住所氏名									
年齡									
田畓賣買價格 田 上									
田畓賣買價格 田 中									
田畓賣買價格 田 下									
田畓賣買價格 畓 上									
田畓賣買價格 畓 中									
田畓賣買價格 畓 下									
一反步施肥 種類									
一反步施肥 數量									
一反步收穫高及其價額 收穫									
一反步收穫高及其價額 價額									
生活狀態 衣 春									
生活狀態 衣 夏									
生活狀態 衣 秋									
生活狀態 衣 冬									
生活狀態 食 朝									
生活狀態 食 晝									
生活狀態 食 夕									
生活狀態 食 其他									
生活狀態 住 住宅數 大									
生活狀態 住 住宅數 中									
生活狀態 住 住宅數 小									
勞働賃金 男雇人 年給									
勞働賃金 男雇人 日給									
勞働賃金 女雇人 年給									
勞働賃金 女雇人 日給									

備考 此表는距今五十年前의經濟調査와隆熙年間의經濟調査와에各共通할것인즉二通式作定할을要함

祝朝鮮日報 芙江支局設置

本支局顧問 淸州郡芙蓉面芙江里 羅相圭

本支局顧問 淸州郡芙蓉面登谷里 全瑞鳳

芙蓉面面長 淸州郡芙蓉面芙江里 李觀鉉

米穀商 淸州郡芙蓉面芙江里 高瀨武一

三運送店 任昌鎬

魚物商 淸州郡芙蓉面芙江里 梁準弘

米穀商 淸州郡芙蓉面芙江里 洪元杓

芙江金融組合長 淸州郡芙蓉面芙江里 李泰鉉

米穀商 淸州郡芙蓉面芙江里 金學賢

實業家 淸州郡芙蓉面芙江里 梁長錫

有志 淸州郡芙蓉面芙江里 金鼎鉉

紳士 淸州郡芙蓉面芙江里 林憲泰

布木商 淸州郡芙蓉面芙江里 朴炳浩

眼鏡의特價提供

양테모리防塵用 色玉入眼鏡 金五十五錢

낫셀五〇番 實用學生用玉入 金二圓

金波디모레 紳士用人造水晶玉入 金三圓五十錢

양테모레大形 老人用玉入 金一圓二十錢

老人用은度數關係로年齡을明記하시오

케푸라이 人造水晶玉入 金五圓三十錢

角製瓶水浴用眼鏡 甲五十錢 乙四十錢

望遠鏡 甲六圓 乙三圓 (但先金에限하야送料不要)

其他金枠銀枠렌쓰는品質優秀한物品이具備되엿슴니다

各眼科醫院指定販賣所 京城府本町二丁目 大學堂眼鏡店 電話(本)三三七五番 振替京城一一二九番

納凉映畵 (八月十六日부터) 公開週間 料金 三十錢 二十錢 十二錢

▲유社提供特作映畵 名畵 大洋은怒하다 全六卷

▲유社提供 痛快無比大冒險劇 憤激亂鬪 全六卷

▲유社獨特센추리大喜劇 珍妙珍妙 안해貸借 全二卷

▲유社大連續劇 第六回 名探偵싼다스 十一、十二篇 全四卷

豫告 大艶曲 뷔너스의宮殿 全八卷 純情悲劇 孔雀의날개 全九卷 大競馬劇 悍馬奮怒 全七卷

유社 폭쓰映畵 團成社 (電光九五九番)

京城府授恩洞三三番地 朝鮮商會의腫物仙膏 千瘡萬腫의百發百中 次안疝驗하면 연唯一無二한籍 主인 電話 光(長)一七一二

임질의靈藥 治淋球 一圓、一圓八十錢、三圓

梅毒의靈藥 根治丸 一圓、一圓八十錢、三圓

京城南大門內 救世藥舘 電本二九六九 振替二二六九

色白하게됨

色이검거나벌건분여드름、죽은깨볏헤진어른은三錢切手封入郵便通知하십시요色白하고美麗하게되는良藥을封書로通知함니다

東京本鄕二丁目六番地 久保みち子

東京學校一覽表 送料共一部金八拾錢(郵券代用は三錢切手で拾九枚の事) 東京池袋三家市 國學書通信社 振替口座東京四六八四五番

糞尿化할麻浦一帶 五萬住民飲水恐怖

수도도부설하지안코마포한강에 똥오줌을버린다면먹을물도업서서

最後交涉도畢竟決裂

경성부(京城府)에서 금년도 신규사업(新規事業)으로시내아현리(阿峴里)에 분요『탱크』를 시설한다는것과 동『탱크』부설에 대하야 마포(麻浦)일대의 주민이렬키한 반대를한다함은 이미 보도한바어니와 최근에 이르러 부당국에서는 주민의 정당한반대리유도 도라보지아니하고 막대한 예산을 던저근근부당국에서세운 계획대로 그공사에착수하고자 이미전긔아현리『탱크』부설디매입을 시작하야 각민유디소유자(民有地所有者)들에게 매평십오원이라는고가를주고사겟다는통지를발부하엿다는데 지금부당국과 당디주민들사이에원만한 교섭은 지난십삼일로서 파렬되고 문데는갈사록험악하게되엿다는데 지금부민들의 주장하는정당한 리유를보도하면 부당국에서부설한아현리는장래마포일대의 휴척을 좌우할디대로 만일이곳에 경성부의계획대로『탱크』를 부설한다면 장래도시계획(都市計劃)상으로나 일부오만의주민과 오십만평의구역을가진 마포일대의 발뎐은 더말할여디도업시 커해되는터이니 만일아현리로부터 매일삼십만시민의 분요 사오백석을 마포뎐차종뎜부근 한강에내여쏫게된다면 마포주민의 위생상 일대중대문데가 될뿐더러현재수도(水道)의부설도업는주민은 매일한강의 생수로사려가는터에 그와가티 사오백석의분요를조석으로마시는물에쏫는다면 주민의 음료수를박탈하는동시에 주민의번영은 고사하고생명을커해하는것이라 이에 주민측에서는 탱크부설에 적합한곳까지 선택하야 부당국에소개까지 하엿는데 아려한성의를무시하고 부당국에서 고집하는복장은실도리해키어렵다더라

捨易取難은 仰何心腸!

다리와경비절약도돌아보지안코 귀어히아현리를취함은무슨심사

適所外지頓不顧見

부민들은 보도한바와가티 아현리 주민들은 전긔탱크를 부설할적합한장소를 발견하얏스니 만일이곳에부설한다하면 주민의 편리는고사하고 경비(經費)의 절약과 주민의위생상 적지안흔효과를보게될터이라는데 지금그적합하다는장소는 분요이송에도 편리로 큰수고가업는신촌(新村)부근으로만일이곳에 부설한다면「탱크」에서분요를뽑아내는한강까지의텰관(鐵管)이 아현리에부설하는 것보다 약절반이나절약될뿐더러 분요를한강의 하류연안주민의 음료수에 하등문데가업는곳으로 뽑아내게 될터인데 다만경성부에서 문데삼는경비문데는 기실에잇서 됴사한바업다더라

官僚的根性을

버리고성식과성의로써 부민번영을도모하라고

徹底하기奮鬪決心

삼십만시민의 분요를 처분하기위하야 경성부에서는 소위부민의번영과 휴척을상당히 고려한후에 아현리를 선택하엿다고주장하나 이에대하야 주민김지한(金之漢)씨는말하되

경성부에서는 경비문데로 탈을잡으나 결사수만원의 경비가이로인하야 든다하여도 오만의 주민과오십만평의 시가를위하야는 그리 앗갑지아는경비올시다더구나경성부에서주장하는바만일천여원의예산증가라는것은 무엇을 근거한것인지 알수업습니다 우리는당국자가 관료뎍근성(官僚的根性)을하로밧비버리고 성의잇는부정(府政)에림하기를바라는동시에이문데에한하야는사활문데인고로오만의주민은최후까지다투할작정이올시다부당국이 아모리체운 긔뎡방침이기로 부민의번영을 커해하는 바침과 계획을변경하엿다고결코 당국자의 위신이손상되는법이아니옵시다 또우리는 이러한경성부의 데안을승인한 부협의원(府協議員)들의 책임을뭇기위하야 수명의협의원을 방문하엿는데 그네들은 엇더한것인줄도 몰으고승인하엿다고 말합니다 이에우리는 다만 속속히부당국의

◇뜨거운폭양을피하야 그늘진록음을차저서!—청량리에서

朴烈一派三名! 東京에서大邱護送

조선에발생한모사건으로

일쪽부터 동경경시청특고과(東京警視廳特高課)에서 취됴중이던 박렬(朴烈)일파인 동원일웅(東原一雄)의 두명의 조선청년은 조선에서 발생한 모사건에관계된것이여 관병되여 십사일 오전여덟시 동경부(東京府)형사감시하에 대구경찰서(大邱警察)로향하야호송되엿다더라

廣州水害多大

농작물거의전멸

경긔도광주군(京畿道廣州郡)에는지난칠월 십사일 부터 시작하야 이십여일동안을두고 례년(例年)에 업는폭우가매일쏘다지서 전답(田畓)의 방축이파괴(破壞)되여 내둑이두고파도가산과가티몰려드러와농작물(農作物)의손해가 막대할뿐아니라 전답을복구(復舊)할여망이업시되엿다하며 겸하야 한강연안(漢江沿岸)에는 룩칠차나증수되여작년홍수를 격근리재민들은 금년농사나 잘되기를 바라든농작물도거의다업서저서 과동할일이망연하다하며 가옥에는 다행히침수는 되지아니하엿는데 광주군서무과(廣州庶務課)에서전광주의수해조사통계(統計)를보면 아래와갓다더라(송파)

一、田 浸水三、二四〇反 埋沒七四二反 流失二、四一二反

一、畓 浸水二、三六三反 埋沒八一五反 流失二七五反

田畓漢作物被害高 二十一萬七千七百五十圓

落雷마저即死

평남강서군에서

지난십이일오전열시반경에평남강서군강서면삼묘리고문환의 안해강문설(平南江西郡江西面三墓里 高文煥妻姜文卨)(三六)은 그날룹사오는비에벼락이련정을뚤코드러와서친바되여즉사하엿다더라(강서)

有罪無罪間拷問 强制賣買、貞操蹂躪、

戰慄할地方警察의横暴

자긔추행을세상에알리기만하면 총으로쏘아죽인다고새지위협해

함남북청군이곡면상리(咸南北靑郡泥谷面上里) 경찰관주재소순사송본(警察官駐在所巡查松本)은 내정십삼년도부터해주재소(該駐在所)수석(首席)으로잇서 그동안 불법행위(不法行爲)는 다말할수업스나며개례거(大槪例擧)하면 유부녀간통(有夫女姦通)한일과 자긔와간통하는녀자의말을듯고 무죄한 남의부인을 머리채를잡고 란타한후유위부족하야 필경 류치장에까지녀허가노아 보냄새에 나와모녀자(某女子)와의간통사실을 일반에게알리게 하면너를총으로 쏘아죽이겟다고 협박한일과 그곳구장(區長)을 별일업시군도(軍刀)와 구두신은 발노차고밟은일과 철도의홍귀온 물품대(物品價)를 중간에서 가로채먹은일과 농가상목(農家桑木)현가오륙원내지 십여원(現價五六圓乃至十餘圓) 년수확(年收穫) 이삼사원으로십여원까지하는 뽕나무십여본을 관권(官權)으로 강압(强壓)하야딸지 안캣다는것을 오륙십전을주고 사가도하고 또는대금한푼도주지 안흔일이잇스며 죄지유무경중(罪之有無輕重)을 헤아리지도안코 고문(拷問)하는등실로그흉포무도함은 이루말할수 업는바이에참다못한피해자등십여명은이탄원진정서(嘆願陳情書)에서명날인하야 리민대표조진희(里民代表趙鎭熙)로 하야 금지난오월중순경에 함남도지사 에게데출 하엿더바 지난 륙월이십일경에 북청경찰서(北靑警察署)로부터 경부가 출장하야조진희(趙鎭熙)동안협(董遠協)강제권(姜濟權) 세사람을불러됴사를마치고 량편이 사화하도록권고하엿스나 긔대표조진희는한두사람의일이아니니화해는도더히 할수업다고 거절하엿다는데 이개월이지난 오날날에도아모소식이업다하야 일반주민은불평이매우놉다더라(북청산긔)

瀕死患者를 病院에서逐出

죽어가는환자를치료비안낸다고병원에서또차내엿다고일상풍파

燦然한無產者의友愛

지난십사일밤 열한시경에 인천(仁川)부 룡리(龍里) 인천병원(仁川病院)에는 일대송동이 이러나서 필경은 격투까지생기여류혈이림리한가운데에경관이출동하야 진무를시키엿스는데 그자세한말을듯건대시내화뎡(花町)륙십번디데오호에사는김교만(金敎萬)(三三)이다는사람이작년음력칠월경부터 늑막염에 걸리어 백방으로고치려하엿스나 뜻과가티 못되고결국은 전긔병원에 입원하게되엿섯다한다당초입원을시킬때에 환자의 실형되는김교준(金敎俊)(三四)이가수술비와 치료비를 담당하기로하고입원한것인데 김교준 형데는본래로롱하는사람들임으로치료비를충분히지출할수업는더이나김교준은그동생의병을어데까지고쳐보라고의사에게간청하야수술비오십원을이십오원에작정하며 가지고 거우이십삼원을 변통하야수술을한후 치료비로 매일이원오십전식 또내기도하고 이십원이란 금액을더변통하게 되엿다그러나 변통될도리가업서 결국은셋돈을팔어서 치료비를 내라고주선까지 하여보앗스나 뜻과가티못되고 마츰어느친구의 주선으로 지난십삼일 오전열두시에돈을어더서 치료비를 지출하게되엿는데 전긔병원에서는 치료비를 아니가져온다고 입원한사칠일만인 십이일오전 일곱사경에돌연히 병자를 퇴원시키엿다한다 그리고김교준은 그아우를입원시킨후 그모친과가티 병자를간호하다가 치료비를 변통하노라고 자연나를동안을 병원에가지못하엿섯는데 의사 윤진국(尹鎭國)는다죽어가는아우를두고오지도 안는다는말도 한동를하며 병자를집으로 다려내가라하고 약제사는 치료비를아니가저온다는말도 퇴원시킨다 하며인력거임금까지 병원에서 지출하야 죽어가는병자를 들인정하고무도덕하게몰아내엿다고김교준은 분개하야 결국은약제사림국빈(林國彬)의 인편을에약이 주일간 치료와상처를 내는등은 소동들이른것이라더라

尹醫師의辯明

이에대하야 의사윤진국(尹鎭國)씨의말을듯건데 입원할당초에 김교준이가 그아우의병에 너머나 진력하는데에 감심이 되엿슬뿐 아니라 또는로동을하야 그날그날의생활을 유지하는터임으로도 얼마를 동정하야 수술비오십원을 반감하야 이십오원으로 한것인데 그것도이십삼원밧게 아니가져왓스며 퇴원시킨 것으로 말하면 결코치료비 아니가져온다고 그리한것이아니라 병자의 회생할희망이 업슴으로도 차라리 준비하엿다는 치료비를 두엇다가만일의 급한경우에 쓰는것이조흘듯해서 호의뎍으로 그럼으로 또 물러보낸것이며 또는자긔는 병원에서 엇누것과 다름업시그 집에를 단이면서 치료를시켜주마고말까지 하엿다한다 그런데 김교준을 불만히 생각한것은그들은모친에게만 다죽어가는 병자를맛겨두고 이를걱안이나 아니올으로 그모친에게 그리유를 물은족 아마돈을 변통하느라고 그러한지 술먹느라고 그러한지 몰느겟다 함으로 자긔는김교준에게대하야 힐책한일밧게 업다고말하더라(인천)

米輸出許可로 八百名失職

사경에이른그수천가족

共濟會는對策講究

안동현룩도구(安東縣六道溝)에거주하는 팔백여명의 조선로동자는 년래로쌀미수출운반에 종사하야 다수한가족의생명을 근근히보존하야오든중금년에일본으로 중국당국에서는 구월일일부터는 상당한관세(關稅)를 징수하고 수출을허가하게되엿다 그럼으로 안동현까지와서 하륙되여가지고는 룩도구에 거류하는팔백여명 그들의손을거처서 조선내디와 일본으로 밀수출되든것이 불의에 금되여 이커구월일일부터는 긔차에 만재한채로오직안동현을통과할뿐이오그들의손을 조금도거칠필요가 업시되얏슴으로 수천의가족을 버동하든팔백여명 그들은 실업의구렁에 떠러지지아니치 못하게되엿슴으로 동 룩도구로동공제회(勞働共濟會)에서는지난십삼일에 평의원(評議員)회를 열고그들의생활안정을위하야 가장적절한대책을방금강구중이라더라(안동현)

疑雲重疊한變死

자긔남편이자살햇다고 그안해가고발햇는데

警察은告發者를取調

지난칠일오전륙시경에울산군범서면 립암리(蔚山凡西面立岩里)박명호(朴明鎬)(四八)의 안해박경호(朴敬浩)(四三)가 동리주재소에 달려와자긔의 남편이자살하엿다는 사실을고발 하엿슴으로 동서원과 공의가현장에림검한결과살해자의목(頸)에졸린흔적이 매여잇슴으로 얼른보기에는 자살가티도보히나 공의가 검시한결과는 살해자의 역환(睾丸)을 쥐어단여죽인것갓기도하야방금 시톄를해부(解剖)하야자세한증거를 엇기에고심중이며 또한편으로도 전긔 고발(告發)자인박경호를 본서에인치하고 극히비밀리에 엄중히 취조하는중이라는데 모방면에서 들은바에의하면 여러가지 방면으로조사한결과 오일밤에 한긔방인동금(同衾)중새저긔피(忌避)가범죄(犯罪)의 동긔가되여 전긔박경호는 자긔와는 역환을쥐어단인까닭에 견대지못하야 그만원명된것인듯하다는바하여간이번사건은 타살로 판히인명된다더라(울산)

打殺犯人을發見

嫌疑者取調中

범인은취됴를마치고서 금명간검사국으로보내

殷栗殺人事件後報

긔보=황해도은률군북부면가락리(黃海道殷栗郡北部面家樂里)홍흥식(洪興植)(三三)이란 로인이지난사일 오후다섯시경에 버들개들(上柳坪) 동맥이(洪坊修樂)를마치고 일행맵어섯사람파싸홈을 한후부터 정신을못차리다가 드디어죽어 버렷다는데이긔보를접한 은률경찰서 에서는경부이하 수명의서원이 공의를대동하고 현장에급히 달려가서 시톄를해부하는 일변혐의자로 박영석(朴永錫)(三一) 홍장식(洪章植)(三一) 박원배(朴元培)(三〇)등 삼인을인치하고 취됴를한다는데시톄를해부한결과원인은노출혈(腦出血)과 피해혈(被害血)로판명되엿스며 그혐경을목격한 사람은 가티술을먹든일행외에는 업스며 목도한일행들중에도 모다디취하여 전후사정을 긔억하는이가 한사람도업서도사람길이 매우어려운 동시에그의죽엄이 자살인지? 타살인지? 일반의긔치안은 의문거리가되여 매우주목중에잇든바그후경찰당국에서는 전국뎍활동을개시하는동시에이치한전긔혐의자삼인을 엄중히 취됴한결과그중박영석이가 그날술을 먹다가피차간싸홈이이러 손으로 뺨을쳐서 넘어트린후 발노나려밟버그때부터 인사불성이되여 마참내 희생하지못하고 죽은것이 판명되어 전긔삼인중 홍장식과박원배두사람은 방면하고 진범자박영석만을 인치한후 이에것취됴를계속하야 마치고 일건서류와가티 금명간해주디방법원 송화지령검사분국(海州地方法院松禾支廳檢事分局)으로 송치하리라더라(은률)

兩君無錢旅行

반도강산편력코저 중요도시방문

十二日仁川着

경상남도창원군창원면(慶尙南道昌原郡昌原面)서상리(西上里)삼백구십이번디에 본적을둔 당년십팔세된림수택(林秀澤)군과 마산(馬山)수뎡(壽町)삼뎡목이번디에사는 당년십구세된한성규(韓聖奎)군은반만년의장구한력사를가진삼천리 금수강산을실계적으로 답과하며 견학할뜻세인의괴롭을가지고 지난칠월이십구일에 그곳을떠나 천리를멀다하지안코 매일백리행보의 예뎡으로부산(釜山)밀양(密陽)대구(大邱)김천(金泉)대전(大田)수원(水原) 영등포(永登浦) 룡산(龍山)등 중요한 도시를삿삿치거처서 조선유일의 수부인경성(京城)을 방문한후지난십이일오후세시에인천(仁川)에도착하야본사인천지국(本社仁川支局)을방문하엿는데 두소년의 얼굴에는 조금도피곤한빗이 업시늠늠한 긔색을띄여잇다 이와가티활발하고 씩씩한긔상으로 십삼일정오에 당디를 떠나경성방면으로향하여갓더라(인천)

母子가符同하야 며느리를학대함으로

그며느리는고소할준비

지난십삼일오후세시경에해주군검단면리목시(海州郡檢丹面梨木市) 김흥진(金應鎭)의집압헤서는 일대격투가 일어나서 그곳장에는 선혈(鮮血)이 림리(淋漓)하여보기에도끔즉하엿다는데 이제그자세한 내용을듯건대 전긔김흥진(金應鎭)(三三)은자긔안해윤산연(尹善姸)(三六)이란녀자와 지금으로부터 오륙년전에결혼하여 선비(仙妃)라는금년네살된아이가지 잇슴에도 불구하고김홍진의친부효근(孝根)(六〇)과 친모강씨(姜氏)(五三)는 응진을 충동하야 순직한윤씨를죽을코저 이래륙년이란 긴세월에하로가를구박과 구타가잇서 윤씨가아니면 실도 참어오지못할일이엇다 그리하야 가뎡의풍파는날이갈사록 더욱더욱 심하여가던중 금번에도 역시윤씨가어린아이를업고 물을길어가지고 들어오는것을 응진이란자가 불문곡직하고손에잡는대로『호미』낫(鎌)등을 들어함부로 구타하는바람에 겻헤잇든 자긔친모강씨의이마(額)가던지는『호미』에마저 중상을당 하엿슴으로몰려든 군중까지도그패악무도(悖惡無道)함에분개하야그와가티소란(騷亂)을 일으켯든바 여러꼿에 중상을당한윤씨는 지금까지을 참고참어 왓스나지금에일으러서는 더참을수가 업슴으로부득이의사(醫師)에게진단을어더고소를 데긔하는동시에 부양료(扶養料)를 청구하야 가지고남은세월을독신으로마치고저한다더라(해주)

洪水亂後의 風災와蟲災

서천에서부진자로대소동

農村一帶愁雲疊疊

충남서천군일대(忠南舒川郡一帶)는한달이상을두고 장마와남풍으로 일반에게 심한고통을주더니 설상가상으로 지금에와서는멸구(浮塵子)가발생(發生)되야농민의 고통은이르는 참아 등을수업다는데 이를따라 석유(石油)갑은날로고등하다는데아즉도남풍은그치지아니하얏스며금년에는여러가지로고통이라더라(서천)

『二百部下引率 軍資를提供』

江東에時局標榜强盜

이천원을청구하다가주인을란타하고륙십원 강탈도주

지난십이일 오전한시경에 평남강동군고읍면 동삼리(江東郡古邑面東三里) 김응진(金應晋)(五○)의집에 인상이선부가튼 엇던청년한명이 돌입하야 자긔는『조선○○단원』으로 금번 부하이백명을인솔하고 조선에 들어왓는데 군자금이 천원을 데공하라하엿슴으로 전긔김응진은 현금업슴을 대답하엿든바 청년은로인김응진을 구타하야 마츰내에 다시오리니 현금을그동안에준비하야두라고 위협한후 뒷산을향하야 다라낫다는데 이자는그당시에도 신용할수업는 시국을표방한강도인것이분명하엿섯는바전긔범인은그후강동군고읍면북삼리(江東郡古邑面北三里)삼백삼십팔번디리원갑(李元甲)(二九)으로판명되야 지난 십이일순천경찰서에 데포되야 방금엄중취됴중이라더라(평양)

刺身鬼誤死

코로들어마신것이 탈되어고만죽엇다

평양부본뎡(本町)삼십오번디정문권(鄭文權)(二六)은극도에달한머로『모루히네』중독자의최신사유범『모루히네』를 지난십삼일오후경 코로들어마셧든바 원래다량을 흡입하엿던관계로 종일신음하다 가 의사의 응급치료가잇섯슴에도 불구하고 동일밤열한시반경드듸어죽어버렷다더라(평양)

大邱亂鬪事件

이십여명검거후 엄중히됴사중

긔보=시내경뎡만경관(市內京町萬鏡館) 에서중국인과말정이되야 일대소동이 일어낫다함은이미 보도한바어니와 그후대구서에서는 각방면으로 관계자를검거하야 현재이십여명에 달하엿스며 아즉까지 엄밀히됴사하는바 금월말경이라야 됴사를마치겟다더라(대구)

醉巡査行悖

술을잔득먹고 량가부녀를희롱

평북텰산경찰서에 근무하는순사백모(鐵山警察署勤務巡查白某)(三)는 지난팔일오전누시경까지 술을만히먹고 중부동김뎡진의처 박씨(中部洞金鼎震妻朴

東倉浦再水亂

재차의호우로인하야 또침수가옥이오십여

긔보=지난이일의호우로인하야황해도 안악군룡문면 동창포(黃海道安岳郡龍門面東倉浦)의전시가가 침수 되엿다함은 긔보한바어니와 그후비가 좀쓰치어침수되엿든 가옥은 한편으로물이싸지기시작하야커기안심이되엿든바 또지난십일일의 호우로인하야 오십여호가 침수되엿슬뿐만아니라 문허진 가옥이한채이며 인축의사상은 아즉까지는업는모양이오 리재민의 식사는동리에사는리상은(李相殷)씨가케공하엿다더라(안악)

련도교청년단의 『라듸오』公開

十五日밤에

련도교청년당(天道敎靑年黨)주최로 십오일 하오칠시에련도교당안에서『라듸오』를공개

民衆運動事件의 金氏全州로移監

십삼일오후에

작년봄에 돌발한 전북민중운동자동맹(全北民衆運動者同盟)사건으로 여러동지와함께 군산형무소(群山刑務所)에서 복역중이던 김영휘(金永輝)씨는 지난십삼일에 전주형무소(全州刑務所)로 이감(移監)케되여 동일하오 영시반에재권 여러동지의 출영(出迎)리에 전주에도착하야 즉시전주형무소에 입감되엿는데 씨는매우원과가왕정 하더라(전주)

求乳母

본원에서신데가건강하고젓질는순한녀령삼십세이내의부인을유모로구하오니유의하신분은좌긔처로문의하시오

京城茶屋町七五 至誠內科醫院 電話光化門二〇一一番

販賣店募集

◎從來一定不變하는販賣價格에不拘하고 十日以內에 三四日間送達이다

◎練絲見本、定價表、說明書는申請次第送呈합니다

麻布製造用

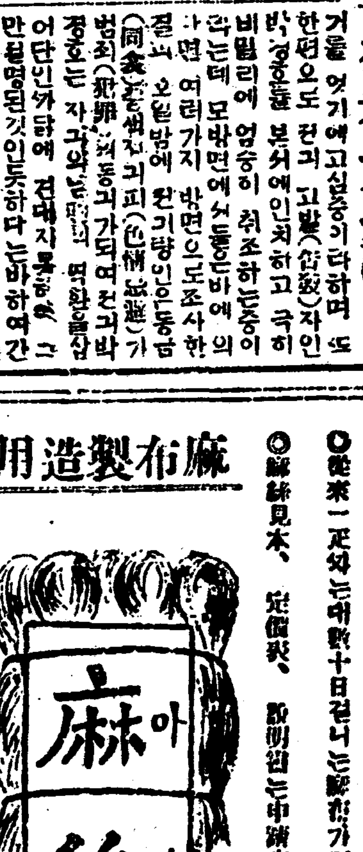

아사 麻絲

資本金參千百七拾五萬圓

帝國製麻株式會社京城出張所

京城府永樂町二丁目五十二番地 電話本局一八三〇番

菜種 花種

宇利商會

京城府昌信洞三〇二 電話光化門九四六番 振替京城九八〇九番

營業案內無代進呈

寫眞科(新築)木工科、鐵工科、印刷科、美術科、中學、英語晝夜學、高普入學準備科、勞働夜學

朝鮮中央基督教 青年會學館補缺生募集

願書提出 九月四日以內 開學 九月六日 (詳細來問)

取次店募集

鮮內各地에當社製劑의社會添仕藥外五十方劑를販賣取次販賣店을募集함

希望諸氏는郵券五錢封入申込하시면詳細規定을送呈하겟슴니다

京城黃金町三丁目三〇

有田뜨라구商會

電話本局三六八二番 振替京城壹壹壹九番

◎藥効는徹底히城에達하고 百病을祛根하려면京城鐘路一丁目三十九番地一生堂으로 服藥本質에說明書를請求하시옵소서

古來靈藥新製發明

◎効力은三日에判明되여요

梅毒淋疾治療大能 男女遺精治療에効力

電話賣物

電話賣買擔保金融月賦販賣賃借 電話公債債券一般信託

三四商會 主任余文鶴

京城府鍾路二ノ六八 長電話光化門三四番

夫婦의讀本

(題名)夫婦和合의秘訣

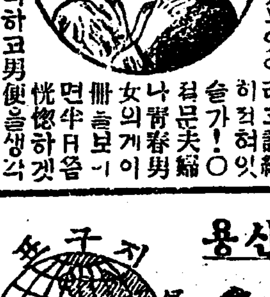

女子曰…엇지하면이가튼冊이?

男子曰…일즉삿드랏면조왓겟다

●本書는結婚前後의男女가알고십고알고십허서견딜지못하는모든性的秘事가무어이라고詳細히적혀잇슴가!○

菊判크로-쓰金字函入美本 特價金壹圓

▲前金送料六錢▲注文署號「フ」▲代金引換은卄五錢增▲此新聞名記入本書注文者에限하야

男女生殖器圖解 男女愛의片紙 附錄으로無代進呈

東京赤坂丹後町一〇 振替東京二二七三〇 東興堂

清涼細苧

極上細苧

白色 黃色 一疋(二十一尺) 特價 二圓六十五錢

京城鍾路二丁目九十九番地

鷄林商會 劉在善

고무신은용신고 (合資) 朝鮮고무 (社會) 있는지구표요

결고실지로 자구표제일

京城寬勳洞一丁目八八 電話本局二一四二番

가뎡부인

가뎡평론
현대녀성의 생활과그신조(一)
城北生

◇사람으로서 향용 가지는 정신상태를 가젓다하면 그사람은 이세상을 엇더케살겟다는 생활에대한 신조가잇슬것입니다 그러나 이생활에대한 신조라는것은 남녀를따라 달을것이오 가튼사나이나 녀자라도 그사람사람을따러 다각기 달을것입니다 그럼으로녀긔에 쳐자만밧이그생활에 대한신조를일일히 들어서말하기는 좀어려운일이나 그와가튼형형색색인 가운데에도어느뎡도까지는 공통한인생관의 원모래에서 공통되는 뵈이는것이 확실히잇슴니다

◇또한 남성과녀성의 성뎍구별을따다 그들의 사회뎍디위가 다른그것만치 생활의신조에 서로틀리는뎜이 잇는동시에 남성은 일반남성으로서의 서로 공통한뎜이 생활신조가운데에도 잇는듯합니다 그러면 여긔에 문뎨를 삼고저하는것은 녀성들의 생활신조의서로류사(類似)하고공통된뎜을 말코자합니다

◇예로부터 오날까지 녀성의 생활이란것이 만흔경우에 남성주의(男性主義)의 압박을 바더내려온관계에 언제든지 유순한태도를 가지고 다른것에 의뢰하여 사러가야 되겟다는것이 하조 습관이 되여왓슴니다 이와가튼 습관이 원인이되얏던지는 알수업스나 이에따다서 직각뎍으로─쉬웁게말하면 뎡허노코 다른것에 의뢰하겟다는정신이 비교뎍만슴니다 그리하야 종교의 신앙으로말하여도 남성보다는 그신앙심이 몃갑절이나 굿셉니다 남자에잇서서는 무엇이던지 론리(論理)를 캐여조리가분명하야 원인과결과가 똑똑 드러맛지안으면 무엇이던지 부인하는 그러한 합리성(合理性)을 주장하나 녀성에잇서서는 그러한것을 비교뎍 무시하는일이만습니다 그들은 직각뎍으로모든일을 판단하야 물건을취사선택하게됨으로 쉬웁게 말하면 미신(迷信)에 드러가고말게됩니다

◇그럼으로 오늘날까지의 녀성은 일반뎍으로 그들의 생활의 신조란것은 결국자긔네의 생활과디위에대한 비관이 업시 다만 무엇에의뢰하여야서만 자긔네의 생활이잇다는 것을 가르처내려왓스니 즉우리녀성들의 생활신조는 미신과련애에 ㅁ치고말게 된깃인가한다

『파리』부인의 가뎡생활(三)
把人

아참에는 우유차와 쌍으로극히 간단하게 식사를마칩니다 이것은얼마나 주부의 로력과 시간을 생략하는것이되겟슴닛가? 여덜시에는 일반으로드러가 열두시까지 네시간을일하고 열두시가되면 물건흥정을나갑니다 불란서부인들이 들고다니는 주머니는 조흔가죽으로 큼직하게 만들어서 생선이나 야채나아모리 물긔만흔것을 담을지라도 결단코 새지안케하여가지고 다님니다 새로나는것 조흔것을 친히보고사다가 료리를합니다

주부가

다료리하는이를 돈주고집에 두어라도 개는 주부자신이 장을보아오는것이올시다 불란서료리는 채소는 참으로신선하고 맛잇는데다가 더욱이료리의 련재를가진 불란서부인의손으로 삼사십 내외에 훌륭한료리가 세네가지식 나오게됩니다 불란서사람처럼 식사를존중히녀기는나라는업다하겟스니 단란한가뎡에서 식탁을대하는그들의깃븜은 보는이로 하여금 무에라형용할수 업슴니다 그들은전심을가장

중요하

게월부도주부의손으로만든 료리를 온가족이 함긔 노혀 줄겁게먹도록하기위하야 학교나 회사나 은행으로부터 가족이 전부도라와서 식탁을 가티합니다 파리는「벤도」라는것이업스니 엇던회사나 엇던학교를 물론하고 사무원이나 학생이 점심을 차가지고다니는 법도 업고 점심을따노해서파는곳도업슴니다 그럼으로 열두시가되면 학교관텽 회사에서일제히 업을중지하고 두시간혹은 두시간반식 휴게시간을 주어천

맨쌍에

천히 식사를하게하며 가뎡을가지지안은 외로운젊은 로동자들은 나이푸와 꼭괴쌍과싸다와포도주와 곱부를 준비하여두엇다가 점심때가되면 조희조각이라도깔고안저서 점심그릇을 정돈하여노코 혼자 포도주를 따러가며 매우맛잇게 먹음니다 불란서사람은 식사를 존중히 녀이는동시에 불란서료리는 세계에웃듬이된다고 하여도과언이 아니올시다 그리고불란서부인처럼 시간이나 물건을 몹시 앳기는이는 업다하겟스니 에 떠러진쌍부스럭이까지라도 내여버리지아니하고『이것은 잇다새나주지』하며 모아둔답니다 자긔집에서 기르는새는밥할것도업거니와

산새가

날러올지라도 쌍부스럭이를 모아두엇다가 먹이는것이 올시다 죽상보를들고 나가서들날해 잇는바위나대돌에 털너 노흡니다 귀여운 산새들은이다정한주부가주는맛잇는음식을먹기위하야 것버서자조 날러옵니다

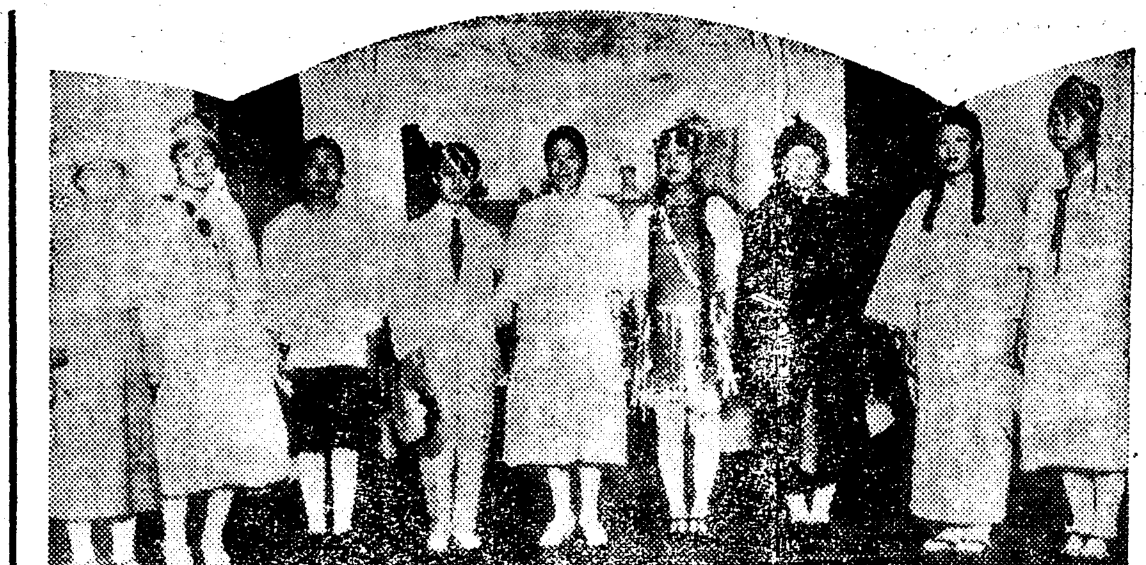

성황을일운 경운회총회
취미잇는만흔여흥에 성서의더위조차망각

경성녀자고등보통학교의 천여명졸업생이 손곱아 기다리든 경운회(慶雲會)뎡긔총회는 십오일오전 십일시부터 모교대강당에서 성대히열리엿다 책상을가티하고 벼두른향긔쓰든정든 동무그리운동무들을일년만에 맛나보든그깃븜이야말로감히 무엇에비교하랴? 정각전부터혹은 어린아기들을이끌고 혹은갓가운데서는 동무셔리(뎨)를지어고히고히개여두엇든、가장조흔의복을떨치고「언니요」「아우요」하며모혀들기시작하야례년보다배이상의회원이참석하엿다 회원일동의 유정한교가로써 개회되여원순서를진행하고 열여섯가지의흥미진진한여흥이잇섯스니 흰옷을닙고옷을쏫즌 八仙女)의코러쓰와고봉경씨의 피아노독주、신숙희、고금남씨의창아한독창에는 만장의박수갈채가우박이쏘다지는듯하엿고 김가매、김귀남량씨의『련연의미』라는 무도는재삼재사의 특청이잇섯다『흉내내기』라는 우수운유희에는보도가허리를 재여우섯스며『세계려행』단이란 아홉나라인물을만들어가지고 그들의려행담을듯는실디가튼유희에는 회원일동의흥미가도도하야 깃거운우슴과박수소리에회장의 공긔는여취여광(如醉如狂)이엿스며『피서디의사랑』이란 단아한현대극은보는이로하여금 숨속으로도이끌리어드러가게하엿다 그리고『케롤신문』이라는 작란거리신문을 석장이나발행하야당일의되는모든사항과교우들의 소식을전하엿스며『만화』와당일부인을박은긔념카드를 회원일동에게케공하야 당일감상을긔록하여참석하지못한동모에게보내는등 실로공전(空前)의흑머성황을 이루엇다더라

(사진은여흥중에나타나온세계려행단과개회하는광경)

女職工復業
요구를듯은까닭

긔보평양부박구리(礪九里)십일번디 양재헌(楊在憲)의 계사공장녀직공십팔명이 공장의 제도가 불합리하다고 지난십이일부터요구서를공장주에게뎨출한동시에동맹파업을단행하엿섯다함은긔보한바어니와동공장주는지난십삼일 직공측의 요구서를 낭독하야다음과가티회답하엿슴으로 로동귀직공들은 취업하기로결의하엿다더라

◇要求條件
一、製絲用繭은可及的上等繭을使用할
一、罰金으로徵收하는八錢及四錢을五錢及三錢으로改正할
一、每月一日及十五日의休業日을變更廢止할것(평양)

河鍾聖經校生本社見學

경성하교(河鍾)에잇는하기아동성경학교(夏期兒童聖經學校)생도ㄱ십사명은 동교교사 오근목(吳根陞)씨 인솔하에 십사일오후네시경 본사를 견학하엿더니

(사진은 견학당시의하교아동성경학교생도일동)

상의

동성동본과 혼인하면어떠할가요

『문』 저는금년에십팔세가된은처녀인데녀러곳에혼처가 잇스나 그중에데일 합당하고 저학나 가합한곳은 저의동성동본임으로 이것이 마음에ㅁ리어려점이올시다그리로정혼하면어떠할가요(全州一處女)

『답』 다른것은다합당한데다만 동성동본이라고혼인못하는것은 업슬줄압니다 그것도 한집안이나 일가되면 좀 흔손수를 따질정도로 갓가운터이면 덕혼키에주저하겟지만그러치안코니과 달으면 커디로동청동본일것가트면 당신마음 드는그곳과 뎡혼하시는것이 어느집으로보나 잘못될것이 업슬것갓습니다(一記者)

직업부인이되고저합니다

『문』 저는이십이세인데십오세에보통학교를졸업한후사년동안시집사리를하다가불행이홀몸이된후 친정에와 잇는데 직업부인이되어 독신생활을 하고저하오니직업학교가어듸 잇는지 또는멧해나공부를해야 성공할지 가르켜주시오(邑僑洞○敬德)

『답』 아즉까지경성내에완전한 녀자직업학교는업는것갓습니다 경성동에잇는 경성녀자상업학교가잇슴이오그외에화교도는별로업슬속락마면히직업부인이되신다는것보다는어연바향을정하야가지시고성공하시기를바람니다누스리직업인지도모르고 몃해후에는 성공한다고대답할수업슴니다(一記者)

天折한金祐鎭君(二)
趙春光

三

그러나君의天折은事實上으로 情死다 (나는이情死라는말自身이 엇던不可解의意味를가지고 잇는늣하다) 君으로써前死의運命에걸린것은 不意中에도不意인고할만치 君은理智的이고또 物이아니엿다 그러나어데인가感傷的이고神經質인中에 聰明하고 理智의統制가잇는人物이엇다 그전가비가戀人同志가一切의束縛을 떠나死의世界에가는것은崇高한意味가잇다고말하얏슬때에君은어말에反對하야죽는者는弱者라는激言한일이잇섯다 勿論이일은五六年前의일이나 外彼我間에思想의推移가잇겟지마는 何如間에君이理智的人物인것은證明이된다

君의興家藝術의實際는研究하기始作한것은最近一二年內의일이다 以前에는學究的으로自己의使命을삼엇다든늣하얏다 前日東京留學時의君은 現今湘明學上ㅁ、高漢承의諸君과또只今京城에잇는洪海星君과 ㅁ以인나의여러사람으로組織된 劇藝術協會員이엿슴에 君의作品을한번도우리들의研究會에서보지못하얏다 그리고君은恒常自己는創作家로서는缺陷이잇다라고말하얏다 그래서이缺陷이라는뜻이야말로 空想이라던지情熱이라던지가 빠르는理智로因하야蹂躪된다는것을말하얏던늣하야다 그래나는藝術家로서의君보다도 評論家로서의 君의게에 親하엿다 그리고君은그떠부터 『스투린드벨크』로 全的으로傾叙하얏다 그中에도『父親』과가튼作品은一層深刻하엿도 愛讀한것은事實이엇다 일죽이우리가劇藝術協會의研究雜誌를發行하햇슬때에 君은그研究論文『스투린드벨크의 思想』을紹介인나에게보낸일이 잇섯다 나는只今그때에본原稿의記憶이나지안코 또原稿도東京震災때에태워바려 알길이업지마는 君은『스투린드벨크』의女性憎惡思想도그대로肯定하든하얏다 그는勿論君의結婚生活이나或은戀愛生活에서 痛酸을吟味하야體驗한思想은아니엇겟지마는 明敏한理智와聰明이君으로하야금推理케한것이엇다 이러한것을推測해보면 무슨君의藝術家로 거의銳敏한感情이 戀愛의神經을裝飾하기爲하야情死를擇한 것갓지는안타

家庭生活에對한君의생각도 忌憚업는披瀝을ㅁ지는늣햇스나 君은恒常因襲的家庭制度와그嚴父의無理解한監督에深刻한苦痛을늣기는늣하얏다 이는東京에잇슬때에도種種드럿지마는 昨年京城에서大變君과劇文會를組織할때에도 只今自己는 맘질수업는束縛의몸이되야가지고잇다 나마 힘자라는데까지는 君等의新劇運動에助力을하겟노라한便紙를보낸일이잇섯다 나는이우에더 이미束縛의世上을떠나 水中에安息하는君과 밋그家庭의關係를말하고자아니한다 그러나君과가튼聰明한사람으로 嚴父의無理解로因하야 情死햇다고는미들수업다 勿論죽엄의原因은잇겟지마는 新聞紙上에報道된그와가튼簡單한事實은아닐것이다 거기君의死가 너무나意外엿고 또너무나早速하엿슴속齒허함과同時에 君의새로운記憶을블러이르켜吊喪의뜻을表함에지나지못한다 君은永遠히갓스되 우리의속깁흔記憶에는永遠히새로우리라

附記─日前까지本紙에發表한君의絶筆『新劇運動의첫길』은그方法論의그中의要한部分이나와意見이相異하얏다 그래서나는나의主張을起稿하야 그半에이르지못하야君의訃音에接하얏스니나의늣김은一層더懇切한바

(一九二六、八、十、春川에서)

(一) 경의를표하려고 서장을차저 (二) 류치장사람을 내여노라고 (三) 퇴잔맛고 쫏겨나와 (四) 분김에 총독부로

仰天歎
뎡우상

오래엣날부터 이나라백성이
가라오든
수난은이동편이
××의호미에
빼앗은지그얼마이뇨
들어업시시도는 인들이거나
그래도이백성은 그우에수확을긔다리는데
아! 어인일고 몸슬큰물이
또한이들판을 무서웁게삼켜
하니……
꿋꿋우처럼 위엄잇게
태양처럼 념렬하게
녹스른호미와싸우려는우리의
몸우에
오! 하날이어 그대는
죽엄을주시려나잇가
정말당신의선물이죽엄그것이
라면
우리는두말업시바둘겁밧게업
슴니다만
마즈막으로님에게정성드려비오
니
죽엄을주시려거든피흘릴죽엄
을주소서─

아밀물이드러온다
─밀물이드러온다─

조선이라는나라에
어둠을헤치고
힘세인밀물이드려온다 잘물
어온다
밀물이가져오는 선물은
싸움!
싸움─戰爭─그리고새로운
아 밀물이드려온다
붉은빗밀물이다
석구자들은드려오는밀물에배를
뛰우려
동무들 싸우자 우리도회살을
동무여 우리도회살을 뛰우려
배의가라는곳은어데인고?
밝은넷싸움에승리의말을
커장쾌한밀물의리승을트르던
서─

흐르는思潮
鄭順貞

─쉬울어느동무의 편지를바더보고서─

회 바람이 분다
우수수 숨이 인다
한아도아닌 만흔숨이
어데서인지 불려오는 思潮가
사람의 머리속을 지나친다
한아도아닌 만흔사람의ㅣ
바람은 여전히분다
숨은여전히 인다
思潮는 여전이흐른다
사람의머리속은 여전히動搖
한다

新刊紹介

◇朝鮮之水産(日文)第二十九號 發行所 京城櫻井町一丁目九十八朝鮮之水産社 定價二十錢
◇朝鮮釀造協會雜誌(日文)第六號 發行所 京城南大門通四、七六 朝鮮釀造協會 定價五十錢 振替京城一五四四七番

熱風【一八六】
中西伊之助作 李益相譯 盧心汕畵

『그러면「안늬─」씨!「코쿠란」는 참으로 죽엇슬가요?』

「야시야이」는「안늬─」의하는 말이아모리하여도 정말로곳지 들리지안햇다 그와가티 굿세인「코쿠란」가 엇지하야 영길리병정가튼것에게 그러케 쉬웁게 무참히도 죽엇슬가 아모리하여도 미더지지안햇다 「코쿠란」는 이인도의 어떠한이보다도 굿세인이다「야시야이」는 이러케 생각하엿다 또한 이것은「야시야이」뿐이아니라 이인도안에서「코쿠란」가 누구인지를 짐작하는사람은 엇더한이를 물론하고 분명히 이와가티 생각하엿슬것이다 커본숩에서도 그는 구름가티 몽켜 뎀비는 영길리군대를 긴창으로 내려질럿다 그리고 만흔영길리병사를 죽이엇섯다 그숩속에서 영길리병을 다만한사람이라도 죽인자가 인도사람가운데에 누구이냐? 근천명되는 인도인이 그중에 다만한사람이라도 영길리사람에게 반항한이가 잇섯스랴! 정말 그것은「코쿠란」한사람뿐이다 굿세인「코쿠란」한사람뿐이다

「본숩속에서 여러인도사람이죽엇슬때에 그는 여러사람을위하야「아지메야」런데에 복수를하엿든것이다 그가아니고는 이러한짓을 할사람이그누구이랴! 굿세인코쿠란! 그굿세인『코쿠란』가 엇지하야 그대지 쉽살이 무참이도 영길리병뎡에게 마저죽엇슬가 그와가티 약한「코쿠란」는아니다!

「야시야이」는『안늬─』의하는말이 조금도 미덥지하지안햇다「안늬」는 다만 슬픔에흥분하엿슬뿐이엿다 「야시야이」는「코쿠란」가 엇더케되엇다는 자세한이야기가 듯고십헛다

『「안늬─」씨! 그러면「코쿠란」와 당신은「석라만」선생의공관을 방정하려 가섯드다고요?』 하고「야시야이」는 사건을 맨처음부터 다시무러보앗다

『응 그랫서─「야시야이」씨! 「코쿠란」씨는 친절히도 나를 우리집에서 쌔내주엇서요 그래서「사치야」씨를 만나보도록 해줄라고 나를다리고갓섯지요』

「안늬─」는 자긔의집에 나 자긔를 구해주려드려왓던 그그네중으로 변형을하여가지고 다정한「코쿠란」를 가슴에 그려보면서 눈물흘렷「고대답하엿다

『그것은「코쿠란」도 키게다가그러케 이야기를하엿답니다 「석라만」과 당신을 구해내야하겟다하고 이곳을 떠나갓섯답니다!』

「야시야이」의 눈에는 눈물이가득히 괴엿다「야시야이」도 「사치야」를 구해내기 위하야 하로밤도 집에서 편히 쉬지못하고 밧비 나아간「코쿠란」의 형용이 눈에또렷이 써을랏다 그것이 그에게는 견댈수업는 슬품으로 변하여 가슴을 치밀고올나왓다

『그런뒤에「사치야」를 만나보라고「아지메야」감옥으로갓섯서요 그랫스나「사치야」는 그때에 벌서「칼커다」감옥으로 넘어갓다고「코쿠란」씨가 말슴을 하엿섯요』 하고「안늬─」는 말을이엇다

◇天氣豫報 曇一時晴
◇溫度 十五日 正午 八七、八 比較 十四日 同刻 八八、七
◇日出 前五時[illegible] ◇日入 後七時[illegible]

歐洲影畵封切場 優美館 電光三九九番
◎八月十三日부터寫眞全部差換
一、米國映畵會社作 實寫 全一卷
喜劇 大端한일군 全二卷
探偵喜劇 米國월리암폭스會社超特作 에더마러로氏力演 秘密의暗號 全六卷
米國와다후와사會社傑作映畵 名犬린─틴─틴君大活動 大活劇 戰線을突破 全七卷
特別大割引 階上 大人三十錢 小人二十錢 階下 大人二十錢 小人十錢

京城仁寺洞 朝鮮劇場 電光二〇五番
十二日木曜부터布民署中慰安映寫會 파라마운트社提供
大喜活劇 老人教育 全卷 가사링구리후오─드孃主演
前週日에事情上엇절수업시上映치못하엿던바스타키톤氏特別出演映畵
爆發的喜活劇 데부君의사로메춤 全編
爆笑!哄笑!戰慄!怪變!珍妙!그리고또?笑殺的大喜活劇!
大파라운트社不朽超名作大映畵 英國文豪젬스바리卿─原作 脚色위리스、골드빅크氏 監督하바도부래는氏作品 新進名花베듸부론손孃主演
童話活劇 피타팬 全十卷
本映畵는好評又好評!世界的으로人氣의焦點!萬人渴望의써여
再次上映 白券 大人三十錢 小人二十錢 赤券 大人二十錢 小人十錢

洋靴는 韓敬善 洋靴店
京城鍾路一丁目 電光五七八番 振替京城一〇八五一番
自轉車無代進呈

‖長距里發着時間‖

密陽發	午前八時三十分	昌寧、草溪、永田行
同	午前十一時三十分	昌寧、草溪行
同	午後一時	昌寧行
同	午後四時三十分	昌寧行
靈山發	午前八時三十分	密陽行
昌寧發	午前八時五十分	密陽行
永田發	午前十時	密陽行
昌寧發	午後四時三十分	密陽行
草溪發	午後三時三十分	昌寧行
密陽發	午前九時	守山行
同	午後一時三十分	守山行
同	午後三時三十分	守山行
守山發	午前八時三十分	密陽行
守山發	午前十一時二十分	密陽行
守山發	午後三時二十分	密陽行

密陽城內驛前間 南北行每列車連絡을取함 午前六時로부터午後九時까지十一回往復
密陽自働車株式會社

梅毒根治 沃度加里丸
藥價 十五日分 二圓八十錢 三十日分 五圓
沃度加里丸本舖 東洋劑藥社 京城鍾路二、八三番地 振替京城一三九九一番
果然이다!!
梅毒이란天然痘와如히一人이梅毒에걸니면그家族그社會그國家까지亡케하도다?아니다全世界人類를全部滅亡케할수잇다엇지두렵지안으랴梅毒에걸인이는秋毫도自己의病을隱諱치말고速히此藥을服用하시오本舖는醫學의發達을따라強度에强度를加한故로實效如神하야三四劑만服用하면아모리오랜梅毒에라도病毒을全治하고다시發生치안는다

品質本位
青煉製 シスター石鹼 시스다비누
本舖 大阪 栗津石鹼製造所

進呈 面刀其他附屬八品
家庭用 理髮機 (切味保險附)
大特價 九種一組 甲三圓五十錢 乙三圓

右一組의使用者님이需用家諸氏에게勸告합니다 ▲品質精選切味良好는弊商會의特色
理髮器具直輸入商 京城鍾路壹丁目 明治商會

壹萬部限하야無代贈呈홈
◎保健의友◎
‖本號目次大要‖
◇肺病徹底的特殊療法完成
◇肺病患者의注意
◇美食은短命의前提
◇心臟、腎臟、脚氣病에就하야
◇梅毒의根本療法
◇人生의最大幸福은何인가?
◇淋疾에就하야
◇變態性慾에就하야
◇神經痛류마지쓰에就하야
◇六〇六號는如何히發見된것인가?
希望者는新聞名을記載하야葉書로申込하면無代로送附홈
京城黃金町二丁目 電話本局一六六〇番 振替京城一四、一二五番
柴崎仁壽堂學術部

慶南固城郡에 衡平青年遂創立 波瀾과曲折을經하야

慶南固城郡內衡平青年은衡平青年會를組織하기始하야約一個月前부터準備하야왓스나그이들에게는엇재엇시 波瀾曲折이닥쳐와서 創立時日을 二三次도거듭延期하여오더니去十二日에야비로소確定되여固城青年會館에서創立總會를行하고會員의資格審査를畢한後金基峰君이議長으로被選되여就席하고準備委員의經過報告가잇나자韓乃汝君의主旨說明이잇슨後에湖南衡平友親會를通過하고執行委員의選舉되여拍手로歡迎하고이어서祝記가在京正友會京城青年同盟朝鮮女性同友會京城女子青年同盟馬山青年聯合會晉州衡平社釜山青年會巨東青年會外數個處로부터還至하야祝文祝電을朗讀하고臨席中央青年會渠左完革新會李相申固城女性覺醒會宋廣燁固城青年會黃能庚具鍾根在京解放運動社平와上諸氏의意味深長한祝辭를마친後에討議事項에들어左記와가티滿場一致로可決되고事故로늣게參席하게된固城郡青年聯盟金相根氏가登壇하야살이얼리난兵한祝辭와在京同志韓鍾鳴氏로부터온祝電을朗讀하고固城衡平青年會萬歲三唱으로閉會하니午後五時이엇더라

△綱領

우리는衡平運動의先驅者되음을期함

我等은大衆의利益에合當한社會의實現을期함

我等은大衆解放에必要한智識吸收에努力함

△執行委員

金基峰 韓判尼 趙守烈 趙三祚 金五峰 趙中立

△討議事項

一、青年運動

가、面農村青年會組織을促하되年齡을適宜히制限하야思想運動과의界線을明確히할것

나、郡聯盟道聯盟全國的總機關의順으로中央執權的組織의完成을促進할일

다、敎養機關의設施又는必要한集會等을開하야敎養運動에注力할일

二、衡平運動

가、第一期的運動에잇서는內的으로自階級의覺醒促進及敎養에努力하고外的으로一般社會에衡平運動의根本的精神을宣傳할일

나、第二期的運動에잇서는無產階級本流的運動에努力할일

一、宗敎問題에關한件

一、他部門運動에關한件

一、當面問題

가、本部의青年運動團體의聯合機關인固城郡青年聯盟에加盟하야步調를가티할일

나、各部에友誼團體와協議하야慶南道衡平青年聯盟의組織을促成할일

다、日文新潮七月二十九日附二面에記載된○○○事件의眞相을調査하게하되處置에對한件外지一切를執行委員會에一任함

라、本會의事務所는固城青年會에交涉하야同會事務所를借入할일

執行委員會

別項과가티閉會한後곳直席에서執行委員會를開하고左記가티事務分掌을하엿다 한다

執行委員長 金基峰

庶務部 韓判尼 趙三祚

敎養部 趙中立 金基峰

調査部 趙守烈 金五峰

紀念撮影‖別項報道와가티여러가지波瀾曲折로難產된同會에서는이創立日을永遠紀念하기爲하야統營衡平青年會代表統營中央青年會渠左完在京同志千斗上君外固城各團體代表와一席에서創立紀念撮影을하얏다한다

晩餐會‖同會에서는同日各團體代表와엽헤晩餐會를開하고主客間의胸襟을吐露하고散會하니午後七時이더라(固城)

革新의曙光裡에 제물浦青年總會 ◇……二大綱領을宣言

既報‖仁川제물浦青年會에서는이번에內部를革新하는同時에지난十五日午後八時半부터仁川青年聯盟會館內에臨時總會를開하고曹暎當君의司會로議事를進行하엿는데(一)會錄朗讀(二)經過報告(三)委員改選의件은各部三人式選定하기로하고當夜會席에서臨時組織된執行部에一任하야約十分休會後發表되엿스며(四)會務進行方針에入하야는每月例會를一日十五日兩次에開하기로(五)會誌에關한件은每月一回發行하기로하엿는데此는執行委員에게一任하기로하엿고(六)敎養問題는從來宿案이든夏期勞働講習會를開하려하엿스나時期도已過하엿슬뿐아니라其外財政의問題로 保留하기로하엿스며(七)社會問題에들어가서는各部門運動에積極的으로援助하기로하엿는데改選된委員의氏名은左記와如하더라

▲庶務部李昌文、曹暎當、孫啓彥▲敎養部高謝祥、林岣榮、劉斗熙▲調査部孫昌頻、金防辰、宋根熙

裡里少女音樂 同情金이遝至

既報‖湖南裡里少女會主催로夏期에音樂會를開催하야그의收入은公益事業에補用케한다함은既報한바어니와預定日인지난十三日午後八時부터當地裡里座에서大黑氏의式辭로開會되자이어여러少女의奇妙한舞踊와劇한音樂은一般觀客으로부터拍手喝采가連續不絕하엿스며마츰南鮮을巡廻中이든童話講師李永國氏의童話가잇슴을司會로부터紹介하자臨席警官으로부터禁止命令이내리매觀衆席으로부터禁止理由를質問케되야場內空氣는一時緊張하엿슴으로다시交涉한結果二十分間이라는許諾을어더李講師의滋味만흔童話도잇서午後十一時에閉會하엿스며音樂會에對한有志의同情金及氏名은如左하다더라

△氏名及同情金額

金丙熙三十五圓 金琪坤三十五圓 白熙瑞女史五圓 加藤久吉十圓 朴淼喆三圓 金賢淑女史三圓 金炳洙十圓 玄映女史五圓 金炙三圓 鞠善行女史十圓 李鍾天三圓 (裡里)

貧困患者에게 無料診察 龍川張濟醫院에서

平北龍川郡楊市張濟醫院에서는創設以來로特히一般無產患者에게對하야特別한同情을하여옴은一般、熟知하는바어니와今夏間도亦是貧困한患者를爲하야去十日부터二個月間을無料診察을開始하리라더라(楊市)

水南蹴球大會盛況

水南蹴球大會는既報한바와如히咸北鏡城郡漁郎水南農民會主催외東一青年會後援으로지난九十一三日間水南運動場에서開催하얏는데觀覽者無慮千名에達한盛況裡에서石峰洞李相淵兩氏의主審下에서選手의興味잇는勝負를하엿는데觀衆은拍手를거듭하엿는데授賞者와賞品은如左하다

▲優賞者青年軍 東新運動部 ▲少年軍 明川英泉少年團 ▲賞品은優勝旗

群山勞青委員會 第十二回委員會

지난十二日午後八時에群山勞働青年會에서는同會館에서同第十二回執行委員會를金榮律君의司會로開하고臨時執行部에드러議長李泳魯君書記全榮律君이被選된後當地의經過報告를마친後左와如한決議가잇섯고同十一時半에無事閉會하엿다더라

△決議事項

一、貧民救濟狀況調査의件 調査委員張柱厦 李泳魯 金一 全榮律 朴世赫

一、出獄同志歡迎의件 民衆運動者同盟事件으로오래동안鐵窓에自由를拘束中인六同志中林約同志는本月二十六日出獄할터인바同志는同二十八日에出獄한에對하야市內各團體聯合歡迎會를開催하되每團體會費는一圓以上으로할것

一、群山青年聯盟의件 本會에서發起團體를募集할것

一、會館整理의件 來委員會까지庶務部에서實行할것

一、會員敎養의件 勞働夜學과讀書部를設置할것

一、其他事項 執行委員全一、全斗日君의辭任願은不受理하기로金禎淋君의退會願은受理하기로(群山)

第二回慶北庭球 少年部優勝은醴泉 青年部優勝은義城

安東庭球俱樂部主催로第二回慶北庭球大會는八月九日午前十時부터安東公立普通學校女子部코—트에서金有漢君의主審下에開催되엿든바參加團體는다음과갓더라

參加團

(少年部)醴光 吉安 醴泉 豐山 春陽 義城 安普 留學 (青年部)安俱 義城 河回 乃城 揚月 醴泉 安留 禮安

決勝戰은十一日午後二時半부터코—트에서열니엿는바少年部는다음과가튼記錄을내이고醴泉이優勝하엿고青年部는義城對安俱의復讐戰이엿슴으로兩便의應援隊는激烈한힘을다하엿스며千餘觀衆들은外지도飛球가냇트—의左右를휘날때마다가삼을조리엿스나安俱의멤버에失手이든가技術이不足함이든가安俱軍이中道에無條件으로棄權을하고敗北의길에비참히도리가고優勝旗와花環은義城軍이占領하엿더라

記錄

少年部決勝 義城 醴泉

○文小俊 ×梁元洙

○李三岸 ×張春根

×申遂祚 ○張又岩

×金鳳弼 ○張鳳成

×李章錫 ○白樂慶

×李圭洙 ○石熙烈

青年部決勝 安俱 義城

×權重純 ○全榮浩

×金湘鎬 ○金道憲

×(二)權相泌 ○金鉉圭

×金好祿 ○吳致龍

(三)張鳳稷 ○金炙煥

李相宰 吳近洙

(勝○×負)(安東)

在外安東學生 ‖創立總會

慶北安東郡內에原籍을두고外地에가서留學하고잇는學生諸君들이今番夏期休業을利用하야在外安東留學生會를創立코자얼마젼부터發起會를組織하고分만히勞力하든바 其也去八月十二日上午十時에安東公立普通學校二層敎室에서權祥龍君의司會下에在外安東留學生會를創立하엿다더라

△執行委員

敎育部申基碩 權大一 金寧在 運動部金木澤 金点閏 權龍爵 庶務部權泰星 權祥龍 金顯漢 (安東)

慶南個人庭球

慶北盈山郡三山俱樂部에서는本月二十二日午前九時에盈山青年會와盈山庭球俱樂部와本報盈山分局後援으로第二回慶尙南北道個人庭球大會를開催한다는데今年은大盛況을보리라더라(盈山)

一、時日 八月二十二日午前九時(雨天順延)

一、場所 盈山興業社코—트

一、申込場所 盈山青年會內로

一、申込期日 八月二十一日外지

一、參加金 每組一圓式 (抽籤當日午前八時半)

第二回慶尙南北道個人庭球大會

一、規則 改正規 (使用球改正赤M)

一、賞品 優勝旗其他副賞

一、主催 盈山三山俱樂部

一、後援 盈山青年會 盈山庭球俱樂部 朝鮮日報盈山分局

湖南陸上競技大會延期

在東京湖南留學生親睦會主催로今月十五日에全北井邑에擧行하게된湖南陸上競技大會는事情에依하야二十二日로延期되엿는바各地에서申請이殺到하야當日의盛況을豫想ㅎ겟더라

金剛山探勝한 仁川少年歸還 往復二週日間

去月三十一日에金剛探勝野營의길을떠난仁川少年軍一行은지난十三日午後八時五十分에上仁川着列車로安着하엿는데往復二週間의經過를聽하면京城에서元山外지는途中에鐵原과釋王寺를訪問하엿고元山에서는船路로長箭에上陸하엿는데그곳은곳同一行의目的地인金剛山을찻는要路이다그곳부터는日行二十里乃至四十餘里의徒步로險峻한石選과急傾斜의棧道를踏破하야新溪萬物相과海金剛外金剛及九龍淵新溪寺等地를거처서다시元山으로돌아왓다하며到處마다衛生宣傳과天幕生活의苦甘을맛보고何等의障害가업시野營의길을마치엇다고(仁川)

朝鐵社長引退 重役減員未免

朝鐵總會에關한委任狀蒐集에就하야其後의情勢를綜合하면大勢는決定되얏스나暗中飛躍을하는者不無한模樣임으로萬全의策으로하야依然繼續하는模樣인데重役改選은合同前의六社로부터各二名을標準選出하야監査役을合하야十二三名이되겟고既報와如히前回의選擧에서는委任狀ㄱ中鐵에取集되얏슴으로回系(所謂前山系)로부터如左히多數를出하얏섯슴으로自然同系統의減員은免치못할것이다

渡邊(富) 鈴木 渡邊(參) 東條武 松浦 松井 爾田

그리하야社長渡邊定一郞氏도斷然引退를하게되니社長은原田氏나大川平三郞氏가되리라더라

漁大津에서 「정어리」大出 八月初旬부터

咸北鏡城郡漁大津에서는지난八月初旬부터정어리가大出된다고하며近日漁獲되는狀況을보면一日平均四千五百餘樽의水產萬가되니고하며그정어리의工場數도十五個工場에達하엿다더라(朱乙)

三南蹴球大會 最後得勝赤星團

全北益山郡咸悅體育會主催인第四回三南蹴球大會는지난十一日午前十時부터當地公普運動場에서開催되자各軍의爭敗한戰鬪는一般觀客에게만흔興味를주엇스며그翌日最後決勝戰에入하야咸悅體育對裡里赤星團의戰鬪한結果後續은零對二로裡里赤星軍이得勝하엿다더라(裡里)

間島龍井의 外地留學生會 盛況으로閉會

龍井基督敎青年會主催로지난七日午前十二時부터龍井永新學校後庭綠陰裡에서外地留學生歡迎會를開催하엿다는데當日主催側出席員은三十五人이요學校側出席員은三十餘人인데主催側會長崔昌成氏의簡單한開會辭와主賓側으로金尖豪、林炳璡兩氏의答辭가잇섯고特히林炳璡君의北京留學生의狀況과우리同胞들의生活狀態를陳述하고其他餘興等으로興趣津津한中에午後五時에散會하엿다더라(間島)

少年少女聯盟 執行委員會

慶南彥陽少年少女聯盟에서는去十二日午後二時同聯盟事務所에서執行委員會를開催하고常務委員으로부터經過報告가有한後左記事項을決議하고同五時頃에閉會하엿다더라(彥陽)

△決議

一、執行委員增選의件 金命珍辛根秀를增選할것

二、嶺南庭球大會를後援할것 一切設備에助力할것

三、新少年支社設置의件 新少年支社를設置할것

四、流離團體에關한件 八月末日外지眞狀을調査하야次回委員會에서處理할것

五、負擔金에關한件 八月末日外지完納할것

湖南學生巡講隊 羅州講演風波化 臨場한警部補等의 無理한解散檢束騷動

在日本東京湖南學生親睦會夏期巡講第三隊는到處에서中止解散의鐵槌를餘地업시當하고豫定과가티去十三日에羅州에到着하엿다神經過敏에걸닌警察當局은演士의原稿檢閱을要求하엿스나拒絕하고大槪要領만적어부내고同日午後九時에當地青年會館에서講演會를開催한바定刻前부터四方에서모와드는聽衆은場內外에立錐의餘地가업게되엿는바梁長柱氏의開會辭가끗난後演士金植氏는朝鮮의現象과우리의處地라는意味深長한演題로熱辯을吐하엿는대臨場한警官은注意中止를連發함으로演士金植氏는中止理由를무름에臨場하엿든中島警部補는中止理由를말할必要가업다하며無理히解散을식히고演士金植氏를檢束하엿슴으로聽衆側에서는理由업시解散當함은必要가업스니講演을繼續하라는高聲소리가天地를震動케한바場內空氣는一層緊張하여修羅場이되엿는데正私服警官數十名이出動하여解散을식히는同時에演士三人及當地青年會幹部金南九外八人을檢束하엿스나檢束된諸氏는署長에게理由업시解散과檢束함을質問한바同署長은그잘못됨을諒解하고即時全部放送하엿다더라(羅州)

棉花繭運賃割引

忠淸南道에서는道內生產에係한棉花繭과如히容積이大한것의運送에就하야京南鐵道에向하야指定運賃에規定되도록交涉中이든바近頃此兩者의協定이成하야運賃의減額을見케되얏더라

巨濟新興 青年創立

慶南巨濟島有志青年中에는全巨濟島無產青年中淸秀分子를網羅한巨濟新興青年會創立의必要를切感하고만흔活動을하여오든바去十二日午前十一時二屯青年會館에서創立大會를尹一氏宣言으로열고開會劈頭에發起會南君의流暢한經過報告가잇섯스며다음으로臨時執行部選擧經過報告各祝辭祝電이잇나자規約을通過한後다음과가튼委員을選擧하엿스며左記各項을決議後同日下午五時에巨濟新興青年萬歲三唱으로閉會하엿다더라

◇常務執行委員李赤尹一李柱勳 執行委員李春植周守鎬栢萬尹烈黃元洙際棠赫李謙宰黃命老 檢査委員玉그李麟洙盧煥金光

△決議事項

一、團結에關한件

二、會友敎養에關한件

三、弱洗團體撲滅에關한件

四、反宗敎에關한件

五、巨濟聯盟加盟에關한件

△提議修理

一、祭祀廢止의件

二、暴力團體卅團衛罪惡聲討의件

三、其他

大、其他는八月中旬에擴大會를開催할것等

坡州各面事務檢閱

京畿道坡州郡에서는去十一日부터坡州郡內各面事務及帳簿檢閱하기始作하엿다는데爲先第一面着手로瓦石面으로부터檢閱한바郡守金錫氏와郡屬金榮濟及尹忠植氏等이瓦石面으로出張하엿다더라(文山)

龍川兒童聖經學校

平北龍川郡楊市基督敎會에서는今般夏季를利用하야普成學校를借用하여가지고去九日부터十日間豫定으로兒童聖經學校를開始하엿는데每日二百餘名兒童이出席하야滋味잇게進行한다는바職員及科目은如左하다더라

△職員

校長金建柱 督記玉正潤 敎師黃龜鶴 金濟龍 安德順 中彥興 白信三

△科目 聖經 朝鮮語 遊戲 唱歌 童話 衛生

裡里七月會蹴球會

湖南線裡里七月會主催인第二回三南蹴球大會는來二十一、二日兩日에開催한다하며各地運動團體는多數參加하기를바란다더라(裡里)

烏山公普同窓會

京畿道烏山公立普通學校에서는지난八日午前十時母校講堂에서第九回同窓會를開催하엿다는데五百餘名會員中에二十三人이出席하얏다더라

農民大運動會 竹山農聯主催

尖蒸之每에조달 고夏唯의病에苦悶하던漢村동무들에게慰安을주고자竹山農友聯盟主催東亞朝鮮兩支局後援下에오는二十三日中元佳節을期하야農民大運動會를開催코저지난十二日午前十時에市內有志諸氏와準備會를組織하고尹璘榮氏司會下에諸般議事를進行하엿스며農民大運動會長을兪昌濬氏 即席에서選擧한後同日午後六時 閉會하얏는데當日擧行될競技術은다음과갓다는바純全한農民에限하야各里別로選手를擇定하리라더라(竹山)

角力(씨름)及長距離競走等

慶南蹴球大會

三千浦在京留學生學友會에서는年中行事인第三回慶南蹴球大會를來二十一、二兩日間本報支局後援下當地普校運動場에서開催한다는바申込其他事項은如左하다고

時日 八月二十一、二兩日

場所 公普校運動場

申込期日 八月二十日

申込場所 本報支局

申込金 每團三圓 (三千浦)

地方經濟

元山港經由의 米豆移出狀況 急激한增加를示

元山港을經由하야日本에移出된米豆는昨年度產米豆即今年分의移出累計이며昨年十一月以降今年七月末日外지의移出高累計玄米二十二萬五千三百六十五叺白米五萬八千四百二十二叺大豆三十四萬六千四百八十九叺인데前年同期間에比하야玄米는四萬二千七百七十叺白米는一萬二千五百九叺大豆는八萬三千三九十叺을增加하얏고又昨年에比하야玄米十六萬三千八百二十一叺白米五萬一千叺을增加하엿다고當港移出米의一兩年間에特히急激한增加를示하엿슴은實로注目할價値가잇다고(元山)

元山市場物價 元山客組調查 去十二日現在

元山客主組合에서今月十二日元山市場物價를調查한바如左하다

糯米一斗上品四圓六十錢同中品四圓五十錢白米一斗上品四圓同中品三圓九十錢稗一斗上品二圓五十錢同中品二圓四十錢粟一斗上品二圓同中品一圓八十錢同下品一圓七十錢碎米一斗上品二圓四十錢同中品二圓三十錢大豆一斗上品一圓八十錢同中品一圓六十錢同下品一圓五十錢小豆一斗上品二圓十錢同中品一圓九十錢同下品一圓八十錢馬鈴薯一斗上品四十六錢同中品四十二錢同下品四十錢明太二十尾上品一圓二十五錢同中品一圓同下品八十錢生牛牡牛一頭上品百圓同中品七十五圓同下品五十圓同牝牛一頭上品八十圓同中品五十圓同下品二十五圓豚在來種一頭上品十五圓同中品十一圓同下品七圓同改良種一頭上品十九圓同中品十四圓同下品九圓鷄在來種一首上品八十錢同中品五十五錢同下品三十五錢鷄卵一個上品四錢同中品三錢

鰯魚移出狀況 咸南沿岸所出

咸南沿岸에는旣히秋鰯이來游하야今月二十日內로沿岸의浦合에는一面에정어리의大群이回游하야그肥料及油가本道沿岸各港으로부터日本에移出된것이今年四月以內六千五百十三個(一個百五十斤入)으로서그價格은七萬九千五百二十九圓이엇고魚油는一萬餘圓인바此를昨年에比較하면春鰯으로는比할것이아닌大激增이라고(元山)

◇寸鐵◇

【錦山】◇邑內富豪某氏는同郡同樂山學院歡劇을乞하려訪問한永同稽山學院歡劇團及後援側의五六青年을두도거듭떠보지안코將棋만두고잇다가膝이가업든지畢竟은마루에걸러안진거시不恭한態度다고大怒하야딸을막고말드다나溫恭至厲하여庭下拜禮드리는無產者에게는慈惡한罵聲를멋번이나베푸럿든가!

▲安岳面長會議 黃海道安岳郡에서는去十三日에郡守室에서安岳郡面長會議를開催하고諸般事項을討議하엿다더라(安岳)

黃州郡諸般稅 二十五萬餘圓

黃州郡에는諸般國稅一年收入이二十五萬六千一百二十五圓四十九錢이라는데此를細別로分할진대地稅八萬三千七百九十七圓九十三錢所得稅七十五圓七十五錢酒稅四萬四千四百九十四圓七十九錢煙草耕作稅一千二百十二圓八十錢合計十二萬八千七百三十六圓六十四錢이고其外收入으로는驛屯土小作料收入이一萬五千七百五十七圓七十錢及驛屯土拂下代金收入三萬六千七百三圓五錢과其他私收入金하야十八萬五千二百五十五圓四十九錢과地方稅七萬八百七十圓을總合하야一年來入國稅가二十五萬六千一百二十五圓이다는데大正十四年度前에는年年히繰越金이잇서納稅成績이不良하던바十四年度에至하야는全部整理하엿슴으로年年納稅成績이良好하리라더라(黃州)

仁川穀物廻着

去七月中仁川物產客主組合을經由하야當地에廻着된穀物數量은總計七千二百九十五石인데其中玄米는京城外의一千二百三十四石을筆頭로正租는延白의七百二十二石大豆는海州의五百六十七石이大部分을占하엿스며廻着된穀物를種別하면左記와갓더라

▲白米一三石▲玄米一、四七一石▲正租三、八七五石▲大豆一、三九七石▲小豆三四石▲大麥九石▲小麥四二一石▲其他七五石▲合計七、二九五石(仁川)

交河公普同窓會

來二十二日午前十一時부터同校講堂에서同校同窓會第十四回定期總會를開催한다는데同會員은될수잇는데로多數參席하기를바란다더라(汶山)

鐘路公普同窓會

平壤鐘路公立普通學校에서는同校卒業生全體를網羅하야本月十八日午後三時同校內에서同窓會를大大히開催한다는바卒業生들은今後意味깁흔聯歡으로外지成立식힐 向上發展의니 가진것이라더라(平壤)

第一回慶北個人庭球選手權大會

運動部

一、申請場所安東邑內花山商會

一、申請期日八月十九日外지

一、場所安東公普校女子部코—트

一、時日八月廿一日二日兩日間

一、申請方法前後衛一組를作하야申請할

一、用球赤M(或은神宮球)

一、規則新規則에限함

一、參加金每組一圓式(申請同時에添付)

主催 安東花山商會運動部

後援 東亞日報安東支局

後援 朝鮮日報安東支局

全朝鮮少年庭球大會

一、時日 八月二十一日二十二日兩日間

一、場所 羅州青年會코—트

一、會費 三圓一團(三組)

一、年齡 滿十八歲(要年齡證明)

一、申込月日 八月二十日

一、賞品 優勝旗及其他

主催 羅州愛友團

後援 朝鮮日報羅州支局

東京尾澤 全(전)治(치)水(수)

(主治)◎全治水는濕疹(습진)、頑癬(완선)(옴)其他皮膚病一切에偉大한効果가잇슴니다

(用法과注意)◎除蟲濕疹은最初에五十倍硼酸水로患部를洗滌하거나또는沐浴에서淸潔히씻슨後에患部周圍부터綿繃에一日三次或은五六次式 고로고로바르시오 ◎濕疹에는當處無補히씻슨後에一日二次乃至三次式바르시오 ◎此藥을바르면거문데나또는진부름이多少間잇슬다가今時에癒되오나이런때는될수잇는디로周圍부터바르시고 那然에當處에바르시오

(商標)◎弊舖의製藥에는반다시裸體人形、帽가나는形狀과및關王帝像의商標가附錄되엿습니다。近日同種類似品이만히流行하오니商標를注目하시오

(販賣)京城、釜山、平壤、開城、大邱其外十二府는勿論이오朝鮮各地의藥店에서代理販賣하오니購買하실때는尾澤製의全治水라고指名하야주시오、近似한他人의藥品에속지마시기를바라나이다。

本舖 藥劑師 尾澤良太郞鑑製

東京市牛込區榊町十九番地 合資會社尾澤商店 電話牛込五九九番 振替口座東京一六一二番

大高評을밧는 內服用六〇六號

橫痃(가래롯)、下疳(감창)을手術치안코治療함 멍우리와 瘇(종기)氣업서지며 頑固한梅毒에도神妙함

橫痃(가래롯)과下疳(감창)으로梅毒一般의治療는現今六〇六號注射가第一有効한것으로專門家가使用하나此는往往副作用이잇슴으로시러하는사람이만은지라또病質體質에依하야八九回나하지안으면안되는것으로自然莫大한費用을要하며又患者는秘密히治療코자하는外라엇던으로醫師를시러하는傾向이잇는지라此를遺憾으로生覺하야博士敢津先生은羽根田醫學士와協力하야苦心研究한結果內服六〇六號藥「세—빈」을發見한바라此는六〇六號注射와如히體內血液을淨化하며諸陳代謝를增進케하야新細胞의構成을促하는바이오病毒을根治하는것이라天下의高評을밧어醫學博士諸氏로부터其實効를推賞을밧는아직一般이알지못하는新藥이라

藥價 一號輕症用金五圓、二號重症用金拾圓、三號頑固用金貳拾圓、試用分金貳圓

●세—빈은一號二號三號의三種이有한데藥力이次次强함

大日本總發賣元 柴崎仁壽堂大藥房

朝鮮支店 京城府黃金町一丁目大通 電本一六六〇番振替京城一四二五八番

東京支店 東京市本鄕區眞砂町電車通

大阪支店 大阪市東區本町一丁目電車通

滿洲支店 大連市岩代町大通

附屬醫院 本支店內에附屬醫院의設備가有하야何人에게든지診察治療를하오니患者는來店하시오

消化素 口香料 四博士責任劑 仁丹 ポケット必携

懷中藥 仁丹

●世界的 萬人常備 保健劑

適應症 胃腸加答兒 消化不良 飲食中毒 惡醉宿醉 胃擴張 / 加答兒 嘔吐惡心 虛弱貧血 病後衰弱 憂鬱症

齒磨界의最高權威 仁丹ハミガキ (의니닥는약) 科學的優秀 高貴料配合

宮內省 東宮御所 御用命 仁丹의体温計 四博士指導 廿博士推獎